夕刊
朝鮮日報

日米蘇三國間에 不可侵條約締結?
리트비노프氏提案暗示

【紐育發電】 뉴육헤랄드·트리뷴紙莫斯科特派員의特電에依하면 目下米國의蘇聯承認問題에對하야 루즈벨트大統領의招請으로 米蘇正式會商에蘇聯代表로서 華府에向하야去月二十七日莫斯科를出發한 蘇聯人民委員會委員代表, 막심, 리트비노프氏는 出發에際하야 華府米蘇交涉을機會로日米蘇三國間의不可侵條約締結을 提案할意思를有한것을暗示하얏나 이問題에對하야는 루즈벨트大統領으로도 太平洋沿岸의三大强國의平和保持는 世界平和의確保에有效하다는 意思를말한바가잇고, 또目下, 南米몬테비데오에서開催될汎米會議에出席키爲하야 出發이豫定되엿든米國務卿헐氏가일부러리트비놉氏의來着을기다려出發을延期한點으로보아서日米蘇三國間不可侵條約締結問題는當然히提案될것으로서觀測되는바이것이事實化하면國際外交에及하는影響은相當히重大할것으로서期待된다

陸軍省部中堅將校 時局問題를協議
陸相에게重要進言?

【電通東京電話】 陸軍省及參謀本部의 中堅將校十七名은二日午後六時부터 麴町某處에會合하야 時局問題에對한協議를하기로되얏다 現內閣에對한不滿의聲이 漸次增大되는此際에 右會合은注目되다 右結果에依하야 荒木陸相에게對하야重要한進言을할것으로 豫想된다

軍事參議官會議 軍刀改造其他協議

【聯合東京電話】 陸軍에서는 一日午後一時로부터非公式軍事參議官會議를 招集하야荒木陸相, 本庄武官長, 渡邊, 南兩大將, 植田參謀次長, 柳川次官, 山岡軍務局長(林, 阿部兩大將缺席) 出席, 荒木陸相, 植田參謀次長이 最近滿洲國의治安狀況, 蘇聯의極東情勢, 中國의一般情勢等에對하야 報告하엿고다시陸相이 當面의諸問題를說明하야 懇談後軍刀改造問題에對하야 陸相이見本을提示하야各參議官의 意見開陳이잇고午後四時散會하얏다

有田大使親任式擧行

【聯合東京電話】 天皇陛下께서는 一日午前十時 宮中鳳凰間에出御하사 廣田外相侍立우에 前外務次官 有田八郞氏에對하야 如左히 大使의親任式을行하섯다 그리고 白國駐箚의辭令은 同時에內閣에서發表되엿다

從四位勳二等 有田八郞
任特命全權大使
白耳義國駐箚被仰付

豫算省議가遲延 閣議는十日頃?

【電通東京電話】 明年度豫算編成의 最終階梯인豫算閣議는 오는七日부터開催할豫定이엿든바 豫算省議가多少遲延될模樣임으로 査定에時日이걸리는만큼 高橋藏相은目下의形便으로는 十日前에는未及하리라고생각하야 十日의閣議로부터開始될模樣이다 藏相으로서도豫算問題의紛糾를 避하기爲하야 右閣議前에 荒木, 大角兩相과會合하고 軍部豫算에關하야는大體打合한後에 다시首相, 內相의諒解를求하야 豫算閣議에臨하기로되얏다

政民提携를 民政有志促進

【電通東京電話】 政民提携問題에關하야 民政黨의少壯有志代議士는 先般會合의結果多田高橋의兩氏를 世話人에擧하고機運의釀成에努力하며잇는데更히來六日午後三時大阪빌딩民政黨政務調査會室에서 거듭懇談會를開催하고 右運動의具體方法에就하야 意見을交換할것이라한다

明治節御親祭

【聯合東京電話】 十一月三日은 明治節임으로 이날天皇陛下께서는 午前十時부터宮中三殿에서 御親祭를行하시고 다시正午에는 豐明殿에出御하시와 內外臣僚約七百名을召하시와 御盛宴을開催하실터이라한다

朝鮮神宮祭禮

明十一月三日 明治節에는總督府를爲始하야 全朝鮮各官廳, 學校에서는 各各拜賀式을擧行할터인데 朝鮮神宮에서는 恒例에依하야 午前八時三十分부터 阿知和宮司以下奉仕하야 明治節祭를嚴肅히執行할터이다 阿知和宮司以下神職은 二日夜부터參籠齋戒沐浴하게되얏는데 當日은總督, 總監, 川島軍司令官, 梅崎二十師團長, 朴中樞院副議長, 岩佐憲兵隊司令官, 篠田李王職長官, 各局長, 朝鮮貴族總代李完鎔子, 文官總代松田專賣局長, 武官總代長屋四十旅團長, 各道民總代竹內京畿道警察部長, 京城府民總代井上府尹, 其他官民多數參列하야 神前에서祭式을執行할터이라한다

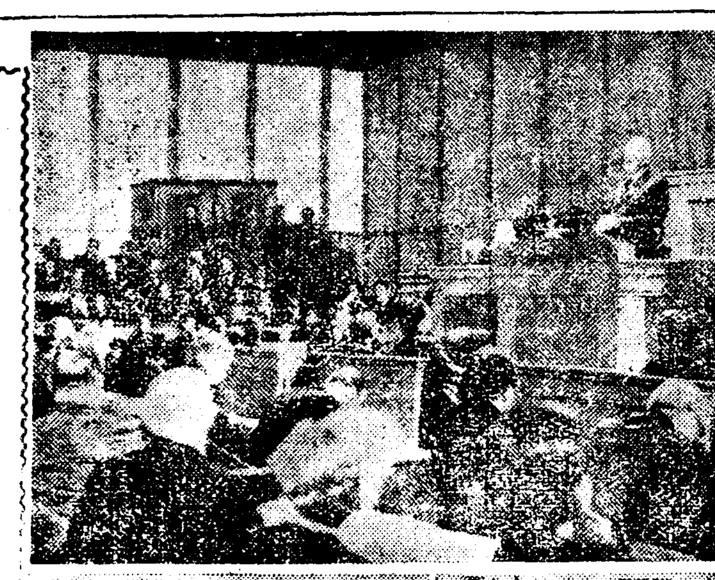

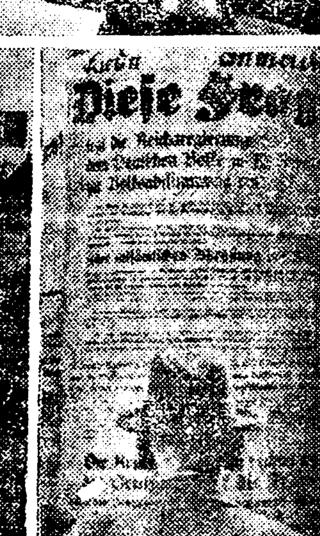

【海外寫眞】 ◇獨逸의聯盟脫退로부터總選擧에——十月十四日의獨逸의軍縮會議及聯盟脫退는 軍縮會議를停頓케한 歷史的事實로서一九三三年史의 重要한한『페ー지』가되는것이니 寫眞上은 聯盟脫退의直接導因이되엿다는英外相 『사이먼』氏의獨逸代表에對한問題의 攻擊的演說을 脫退前日인十三日에軍縮會議에서行하든 當時의光景。寫眞下는 聯盟脫退를口實로 所謂國民의統一을强化하기爲하야『나치스』獨占의總選擧를來十一月十二日行함에잇서 伯林街頭에나타난『나치스』의選擧『포스터』『힛틀러』禮讚으로 全市街를덥고『텔만』의 共産黨其他黨의『포스터』가全然그림자를감춘것은 昨年十一月選擧에比하야隔世의感이잇다 (西伯利亞便今日到着)

『리』氏歡迎準備整頓
『헐』長官親히驛頭에出迎

【電通華盛頓一日發】 『리트비노프』氏의渡米를앞에두고 國務省에서는米蘇兩國間에正式關係가업슴에不拘하고華盛頓을訪問하는『리』氏에게 모든方法을다하야歡迎하기로決定하얏는데歡迎節次의詳細에關하야는『헐』國務長官이本日左와如히 述하얏다

『리』氏의渡米에는모든歡迎을 앗기지아니하나 紐育到着時는 國務省官吏로하야금迎接케하고 同氏가華盛頓에到着할때에는 自己가驛頭에迎接하야 白堊館의大統領에게謁見하게하도록되엿다

리트비노프氏 세쿨出發登程

【電通세쿨一日發】 亞米利加의蘇聯承認交涉에向하야 떠난蘇聯外相『리트비노프』氏는 一日午後四時當地에서汽船으로出帆登程하얏다

國府金樹仁逮捕 中央政府의諒解업시 對蘇條約締結햇다고

【電通東京電話】 一日確實한側에達한情報에依하면 過般蘇新과의間에獨斷으로通商條約을締結한新疆省主席兼邊防督辦金樹仁에對하야 南京政府는金의締結한 條約은何等中央政府의諒解承認을得한것이 아니라하야三十日夜江西省으로부터南京에오는途中逮捕하얏다

□政策을踏襲 人事更迭은廻避 孔新財政部長談

【電通南京一日發】 新任財政部長孔祥熙氏는 一日初登廳하야 財政部員을召集하야 就任辭를述하고 左와如한 抱負를語하얏다

余는 前任者의政策을踏襲하고 人事도될수잇는대로更迭을避할것이나 一方有用의財源을登用하고 財源의發展과節約에努力하야 前任者의생각안흔일도 實行하야 政府를助力할생각이다

水利事業調査完了
從來段當一圓의營農費가 四、五圓의巨額으로判明

水利事業調査會에서는일즉부터水利事業의基本調査에 着手하고 鐵原에在한中央水利組合의實態와營業者의 採算에關한調査를行하고잇섯는데 最近겨우調査를完了하얏스므로 近日水利事業調査會長인 今井田政務總監의手許에 資料를提出하야 總督府當局의參考에 資하기로되엿다 即一例를擧하면總督府의水利事業計劃에依하면 公組水利組合費, 肥料代, 資本利子等을除한所謂營農費(管理人의給料, 事務所費, 通信費等)은 從來反當一圓이되고잇는데中央水利組合의調査에 依하면營農費는反當四、五圓이라는 想像外의額에達하고잇는 事實이判明되엿다 如斯한 事實은此外에도만히發見되여잇슴으로 今後는銀行側, 地主側, 各道廳이다關係方面에 協力하야自力更生策을講하고右調査結果를살릴수업다고하는結論에達하고잇다

會商成立을豫期 印、綿布大量注文
縞三綾機業地大活況

【聯合東京電話】 綿布의對印輸出은 今夏以來日印會商前途의懸念으로 新規引合皆無의狀態에잇서 이때문에對印輸出을生命線으로하는縞三綾機業地와如한것은 休業接踵하는慘澹狀態를呈하고잇섯는데 日本의最後的讓步라할 日印會商에있어도 亦是綿業은協定成立으로確信함에至한모양으로三十一日午後에至하자 突然印度로부터의新規注文이殺到하야綿布出荷商店은大喜悅狀態이다 各綿布引合이到來하얏슴으로 至綾과如한것은一月것이一萬乃至一萬五千反과近來稀有의大量의新規注文은一月以降의것에限하고잇는데 右는會商이成立하고드듸여實施되면一月一日이되리라는豫想이印度側輸入商間에盛行하는結果이요 대로는 埃及近東方面도이로부터 漸次實需期에入함과新春에入하는同時에綿布全般의海外輸出은再次乘勢되리라고크게期待된다

日本의最後案 一兩日中作成

【電通東京電話】 日印會商에對한日本側 最後案을決定하려고開催된大阪官民協議會는 二日에亘하야 愼重히審議하얏슴에不拘하고드듸어意見의一致를잇지못하얏다 紡績聯合會와綿絲布輸出同業會에서는 一兩日中에當業者側의 意見을求한後代表로서津田 庄司 神坂의三氏를上京식혀外務 商工兩省과 最後的方針을決定할것이라고觀測된다 그리고最後案이二日中에作成하려고廣田外相으로부터 次回의閣議에 報告한후澤田代表에對하야重大訓電을發할決定이다 本會商은다시人絹에關한諸問題와 目下交涉을거듭하고잇는綿布關稅減下等從量稅課稅問題綿布買付量에關한 日印兩國의意見의一致를보나면一瀉千里로 解決을보려는것인바 會商의推移는全혀紡績聯合會와 綿絲布輸出同業會의態度如何에ㅅ다고한다

日英貿易者會商 來六日부터開始

【電通만체스터三十一日發】 만체스터에서는 印度에서열린日英會商이 一段落을告하엿슴으로마침내 本式으로日英貿易者會商을 開하기로 決定하고먼저 日英當業者 問題에對하야特別委員으로부터 론돈에이는日本當業者代表에게 提議하야 來十一月六日부터 開하기로決定하얏다 日本代表는 右會議의 主要目的은 本會議의 議事範圍及內容의大綱을 決定하고 諸市場의問題에對하야 圓滑히本會議를進行케하려하는것이다

日印本會議 三日에開會

【聯合심라一日發】 日印會商은 三十日의第九次會商을最後로 綿布輸入量과棉花買付基準數量과의點에걸니어全혀對立狀態에陷하얏는데印度政廳에서는 來三日本會議에서日本代表部의 讓步에依하야會商의局面이打開되리라고보고잇다

共産黨과의勝負로 中國의運命決定
『램프슨』氏의感想談

【電通北平一日發】 埃及總督에任命된 駐中英國公使람푸슨氏는二十日北平出發, 南京, 上海經由로赴任키로決하얏다 後任駐中公使카도간氏는 明年一月着任할터인데 램푸슨公使는語하되

在中十數年英中國交는 外交經濟가 더욱親密化하는此際 第二의故鄕이라고도할 中國을 떠나는것은 섭섭한일이다 中國은 今後 統一, 和平建設의 三項을實行하면 前途洋洋할것이다 荒木陸相의 極東平和會議는 조흔말이나 이에對하야는 自己는意見을述할수업다 目前의問題로서는 中國이 共産黨에게勝할가 못할가에 依하야其運命이決定될줄로思한다

財政部兩次官 辭意堅固, 容認에決定

【電通南京一日發】 財政部長孔祥熙氏는財政部政務次長及常務次長의留意를勸告하얏스나兩氏가다辭意堅固하야 이를容認하기로決하고 來週의財政委員會에後任을決定하기로되엿다

各省豫算大削減
思想關係의一部만承認 大藏豫算省議(第五日)

【電通東京電話】 大藏省豫算省議第五日은 一日午前十時부터永田町藏相官邸에開催하고 高橋藏相 黑田次官以下各關係官出席하야 前日에引續하야內務省豫算殘部分과 司法省豫算의全部及文部省豫算의一部를査定審議하고 午後六時散會하엿는데 思想對策關係의經費가若干承認된以外 各省이다甚한削除를當하게되엿다

廣田外相主催 對蘇經濟懇談會

【電通東京電話】 廣田外相主催의 對蘇經濟會議懇談會는三十一日午後六時부터 麴町區三年町의外相官邸에서開催하고外務省側으로부터 廣田外相, 重光次官, 東鄕歐米局長等 民間側으로부터 田中前駐露大使, 倉知日魯協會理事, 樺山資英氏 北樺太石油社長, 加藤朝銀總裁等이出席하야 晩餐을 共히한後廣田外相으로부터外交上의日蘇關係의現況, 今後의方針等에關한 意見을披瀝하야 對蘇經濟外交問題에就하야 意見을求하엿슴으로 出席諸氏로부터

一、對蘇經濟外交의發展을期키爲하야는日蘇兩國間에不斷의關係를確立할 무삼政治的外交工作을 實施할必要가잇는것
一、此와同時에 從來蘇聯側에서希望한 日本의對蘇長期크레딧트設定問題에 就하야 한番考慮할것
一、蘇聯은 第二次五個年計劃의實施에잇서 工業機械鐵道材料等의 供給을必要하는대 從來日本의 生産에依한機械材料의 性能特徵을 蘇聯側에서는아지못하는遺憾이잇슴으로 此際에蘇聯希望을容認하야 日本에서 經濟使節을派遣할것

等의極히緊要한旨를述하고 其他北樺太北洋漁業問題等에關하야 日蘇兩國의利害關係를調理할具體的方策等의 有効的意見을開陳한바잇서 隔意업는懇談을遂하고 午後十時散會하엿다

辭令

遞信局辭令
新阿山郵便局長 遞信書記 高見吉彥
命元山郵便局臨時在勤
新寧郵便局長 遞信書記 山下環
命新阿山郵便局長
全州郵便局在勤 遞信書記 見元彥五郎
命新寧郵便局長

八面鋒

◇西朝鮮電氣合同會社의社長候補로는 山本遞信局長이 가장有力。
◇年俸一萬圓에 賞與一萬圓이 적지는안치만, 電氣統制의功勞者로서는너무헐한代價。
◇四十萬의만든보금자리에 白頭鳥가살기도하거든, 民間會社에官吏退物이야엇더하리。
◇百萬圓들되는會社의合同에, 重役慰勞金이十萬圓, 이래서야누가『信』하고托할수가잇술가。
◇地方小驛의標示板에서羅馬字를削除하기에 三萬圓이든다고。
◇잇서서랄업슬것을, 억지로업시하기에생돈을쓰는鐵道局의살님사리가부러운지고。
◇비바람, 흉흉갑스럽든날이, 개이고보니맵도록칼칼해라, 人間의머리우에서리운醜氣는어느때나。

明年度부터實行할 稅制改正案
新設하는個人所得稅와相續稅
【上】 咸尙勳

兩稅新設

總督府에서는 財政上歲入을 增大하고, 社會上負擔을公平히한다 하야 稅制改正案을 提出하야 이미拓務省, 大藏當局의 諒解를어덧스므로 이에 準하야 다시 地方稅制의 改正에 注力中이라 한다。朝鮮의 豫算編成其他 稅制의 改正은 秘密裡에 進行하므로 詳細한內容은알수업스나 우리는우리에게 알려진範圍內에서라도이것을檢討하기로한다。 拓務、大藏兩當局에 提出한總督府의 稅制改正案中가장重要한것은 個人所得稅와、相續稅의新設이라 한다。第三種所得稅라함은 第一種所得稅가法人所得稅, 第二種所得稅가 (甲)公債, 社債或은 銀行預金의 利子 又는 貸付信託의 利益, (乙)特別한境遇의法人으로부터 受하는 利益或은 利息의 配當, 剩餘金의 分配 又는 利益, 或은剩餘金의 處分인 賞與金或은 賞與의 性質을 가진給與에 課하는所得稅임에對한

個人所得稅

個人所得稅를 指稱함이다。相當한 所得이 잇슴에도不拘하고 이에課稅치안엇슴은 不公平한 課稅法이오, 相續에 依한 所得은 不勞所得인데 이에 課稅를함은 社會政策上 正當하다는 見地에서 兩稅制를 新設한다는것이라한다。果然 個人的으로 累萬圓의 所得이 잇슴에도 不拘하고 課稅치안으므로 過去 鎭南浦의 某는 數百萬圓을 平壤某 銀行에 預金하야 巧妙히 脫稅한 例도 잇섯거니와 相當한 所得과 不勞所得인 相續에 課稅함은 原則으로서 當然하며 도리혀 晩時의感이잇다。

그러나 原則上 當然한 이 新稅制가 그細則에入하야도 果然 社會政策的 效果를 充分히 나타낼수잇슬가。

첫재 個人所得稅의 內容을 一瞥하면 그免稅點을 年收入六百圓의 者로하얏다。即年六百圓以上의 收入者는 누구나 課稅하는것이니, 이數字로보면 朝鮮人의 所謂 細民外에는 全人口가 包含하게된다。即都市엔 月給 五十圓의 俸給者 로부터 農村엔 穀屬 六十七石 秋收者外지 全部 이稅를 負擔해야 한다。이 月五十圓의 都市生活者가 家族四五人을 다리고 生活키 困難하다는 것은 누구나 다 認定할 것이거니와 農村서 六七十石의 收穫을 하는 農家가 地稅, 其他公課를물고, 敎育費를 負擔하고 生活費를 쓰고 무슨 餘裕가 잇서 所得稅外지 負擔하랴。日本서는 年收入一千二百圓을 그 免稅點으로 하얏다。日本가치 民力이 富한곳도 一千二百圓이란朝鮮의 二倍의 點에서 免稅點을 두엇거든 況朝鮮가치 貧寒한곳에서 六百圓에 免稅點을둠은多少苛酷한맛이 잇다。

그리고 稅率을 보드래도 千分의 四로부터 千分의 十四를 規定하야 累進的課稅率을썻다。累進率은正當하나 그率의差가 넘우적다。六百圓收入의小農民에게 二圓四十錢을 課하고 百萬圓收入의大富豪에게 一萬八千圓을課하는것이 果然 社會政策的意味로正當할가。日本은 一千二百圓의 課稅率이 千分의八이오 四百萬圓을 超過하는것은 千分의 三百六十을 課한다。日本의것도 大資産家에게厚하고 小資産家에게 薄하다는評이 잇거든 朝鮮과가티 그 稅率의差를 적게함은 너무도 小資産家에게 薄하고 大資産家를偏課하는것이라、안을수업다。

對內國策樹立에 閣內硬軟派對立
首、藏、法相의樂觀的時局觀에 陸、農、拓相의態度注目

【聯合東京電話】 內政國策樹立問題는 來七日閣議에서協議方法을具體的으로 硏究하기로되얏는데 閣內에는依然現下의社會事象에對한 認識의相違로因하야根本的 且劃期的國策을樹立하라하는 意見과可及的實行에容易한것부터 着手하자는意見이對立되야 國策의具體的硏究에들어가기前에 先決問題로此對立된閣僚의 認識을如何히統一融合식힐가하는것이問題이다 齋藤首相으로서는相當히此點을苦慮하고잇는 模樣이다 그리고首相으로서는 時局은昨年의五、一五事件發生前後에 比하면 顯著히 平靜에 歸한感이잇다하겟스나 社會不安은이미업서젓다하는 高橋, 小山兩相의 認識에贊意를表하는 模樣이오 따라서 그實行에相當히困難하다고 보는 劃期的飛躍的國策보다도 곳實施할수잇는程度의것을 求하라는態度를가지고잇고 오즉選擧法改正에 對하여서만異常한熱意를示하고잇는데 一般國內策樹立에對하야는 작못熱意를缺한듯한實狀이다 그러하야 問題는內政問題特히農村對策等에關하야强硬派로보이는 後藤, 荒木, 永井等各閣僚가果然此對策樹立에 對하야 政府를어대外지끌고나아갈수가잇슬지 特히農村問題에對한農相의態度는매우注目되는바이다

시에론 레코ー드
專屬歌姬 崔香花
流行歌 浦口의달

침놋는집
東洋鍼治院 京城府寬勳洞
郭仲桓
병곳치실분은오시요

十一月二日부터大公開 大衆的料金 階上廿錢 階下十錢
三日에는祭日로因하야晝夜二回公開합니다
◇파라마운트社超特作映畫 人情活劇 人生의乞食 全九卷
監督 윌리암·에이·웰만氏 主演 리챠드·아ー렌氏 위레스·뷔아리氏 루이스부룩스氏
決死的鬪爭을繼續하는乞食한人의生涯의凄!壯!一代의名畫
◇獨逸우파社映畫 暗黑街를凌駕할不朽의大傑作 暗黑街活劇 巴里아싸쥬 全七卷
監督 니코라스파리코호氏 主演 작크카토란氏
◇痛快的暗黑街에서이러난大活劇 파라마운트社映畫 개구리의王子 全二卷
次週!! 十一月五日낫부터 놀개全十卷 춤추는人生全九卷
麻浦桃花洞 電龍二三三
桃花劇場

十一月一日낫부터特別料金 階上 大人六十錢 小人五十錢 階下 大人四十錢 小人三十錢
秋期映畫戰線의問題映畫! 一九三三年度映畫藝術最高의凱歌!!
朝鮮日報社推薦映畫! 파라마운트社超特作豪華篇 全發聲 全十卷 日本版
戰場아잘잇거라
아네스트·헤밍그웨이原作 후랭크·보ー재지監督 主演 헤렌·헤이스 助演 아돌프·만쥬 게리·쿠ー바
歐洲大戰에서, 伊太利의싸홈터에서, 엇던그女子의 眞實한사랑의애달픈이야기 戰火도업서지고, 다만香氣로운戀愛의花가피여잇섯슬뿐이다
파라마운트社特作全發聲日本版 四百十九號室의女子 全九卷
◇아레키·산다ー홀監督 조ㅈ·밤쓰 主演 젝크·오ー키ー 그로리아·스츄아ー트
陸續!名!사건 戰時特務機關, 모나리사의失踪 드라마·戀人, 滿蒙騎隊, 銀嶺征服, 鋪道, 黑衣의處女, 國境隊, 鐵腕帝國王, 放送의殺人
仁寺洞 電光三八一
朝鮮劇場

조선영화회 十一月一日낫부터
每日二回 밤七時 낫一時半始映
料金 大衆階上十五錢 階下十錢均一
◇米國RKO社作品 大活劇 稻妻라론 全六卷
愛人을惡人手中에서救助코저烈烈한活躍은참痛快的大活劇이올시다
◇新興푸로特作品 朝鮮名畫 鄭春三 全八卷
羅雲奎, 金蓮實‖主演
닙니日本映畫界에서지問題이든이映畫야말노반다시보십시다 [illegible]
◇京城新興푸로덕숀作品 新鮮映畫 金剛恨 全八卷
羅雲奎, 遠山滿‖主演
善者와惡者의싸홈그ㄷ가勝利를바들가어느편이냐正義로쉬?
錘路四丁目 電光一七五
第一劇場

銃器武裝團十五名 惠山鎭管下出現
軍警으로變裝、金品을略奪 管內警察追擊中

일일경무국착전에의하면 지난삼십일밤십이시경에 함경남도(咸南)혜산진(惠山鎭)보태(寶台)주재소 관내인신포리(新鮑里)에 소총(小銃)과모-젤식권총을가지고 중국관병복을입은무장단십오명이 나타나그곳주국인의 집에침입하야 모자, 양말, 지하다비(地下足袋)저을에신는구쓰등과 현금이십원을 강탈하야가지고는 그집에서오천메-돌까지 불을피우고 휴게하고잇다가 삼지연(三池淵) 방면으로 가버렷는데이첩보를들은 혜산진 경찰서에서는곳독산(篤山)주재소 소림(小林)경부보이하 십팔명경관이출동하야추격중이라는데 그무장단의계통은아직알수업다한다

再請負制惡弊와 勞賃犧牲을急迫
『談合分割은不勞徒食의職業』
大談合事件事實審理

경성토목담합사건의 제이회공판은 이일오전열시에 개정되엿다 피고팔십칠인이 전부출정하엿다 벽두에 조선사업계의거두 경성토목협회장 황청조태랑(荒井初太郎)에대하야 재판장의사실심리가 개시되엿다 공사(工事) 지명입찰(指名入札)제도에 대한내용과 교량(橋梁)철도(鐵道)등공사의공사지청 경로내용을뭇고 철도공사에 잇서서 종업로동자들에게 지불하는 임금문제에대하야

재 어떤공사든지 처음에 공사를 도내기로마튼 청부업자가 자기단독으로 다하는것이 아니고 그공사비중에서 멧할가량의리익을 떼여먹고서는 케이차로 다른청부업자에게 건너또거기서 멧할리익을 훌터먹고 또다시 그다음으로 넘기게되는것이 일반 공사계의 통례이라지

황청 대개 그러케하는것이 토목청부업계의 관례이오

재 결국 그러케되면 케일아랫청부업자는수지(收支)가맛지안해서 근근히공사를 진행하기는하여도로동자의임금을주지못하며흔히지불한다드라도겨우 밥갑밧게되지안는 헐한임금을 지불하기때문에 로동자의일하는 능률이 나지안코따라서 공사가완전히 진행되지안하야 필경에는 공사맛긴주문자(注文者)에게 발각이되어 문케를 이르키게되는것이아니냐

황청 대개는 공사완성할만큼한 예산미테서 일을마타하기때문에 별로히문케를 이르키게되는일이 업스며 로동자의임금을 지불하지 못하는일은 좀처럼업스나 임금이 너무헐하게 지불되는일은 간혹잇소

다음으로 담합방법에대하야 재판장이 예심결정서에 기재되어잇는사실을 읽어듯기매 황청은 틀림업다고 대답하얏다

재 그러면 결국 토목청부업자들은 손가락하나 꿈직이지안코 결국 담합금(談合金)만 울거먹고 생활하는사람이 대부분이아니냐.

황청 그래도 공사입찰에 경쟁자가 만키때문에 담합금의분배라는것은 그다지 만치못하오

재 황청조(荒井組)에서마튼공사에 피고가직접 감독한다지

황청 내가 직접 관게하지안코 청부일보든사람들에게전부맛겨서하고 잇섯소

재 무얼 거짓말을말라 피고의 작년일년동안 각처에 려행한 일기를 보건댄 웅기(雄基) 북청(北靑) 북해도욱천(北海道旭川) 대련(大連) 해운대(海雲臺)기타각지에업무시찰(業務視察)하려갓다고 명백히쓰여잇지안느냐고 소리를 놉혀날카로운심문을하매 황청은 부득요령한애매한 변명을하얏다 그래서 두번이나 꾸지람을 듯고 착석하얏다 그다음으로는 석전청치랑(石田淸治郞)이하 경성상공회의소 회두진내무길(陣內茂吉)등에대하야 일일히 관게사업과그담당직무를 무럿는데

재 피고(진내)의 경영하는 진내조(陣內組)에서는 소화륙년, 칠년 량년동안은 공사를 권연 마타한일이업고 쉬고잇지안햇느냐

진내 경성 상공회의소 회두로 취임해 잇섯기때문에 그쪽일이밧바서 그리되엿소

재 상공회의소 회두로 잇다하드라도 대개중요한 사무는서긔장(書記長)에게맛기게 되는것이오그다지 직접으로 밧분일은업는터이니 자기경영하는 사업을권연 던저두어 버리지안해도 조치안느냐

진내 대체로 그량년에는 공사가적엇소

재 진내조에서 피고가 직접간섭하느냐

진내 지배인 궁내만삼(宮內萬三)에게 권임시켜서 그의권한안에서 일을처리하는일이 더 부분이엇소

재 피고는 진내조에서 일을보고잇다지

궁내 그럿소

재 월급은 얼마나

궁내 원백오십원이오

재 진내조에서는 권연 공사를 마타한일이업고 권부 남들에게 마껴버렷스니 너이들은 담합금만 바다 먹는것을 본업(本業)으로삼고 잇지안햇느냐고 소리를 놉혀무르매 궁내는 공사가 만히잇기는 잇섯스나 주인(진내)에게 알려게 되면 너무헐가로 밧게됨으로입울마춰 맛지안햇스나 쉬고잇슨 것은아니오하고 진내의 진술과 모순되는 말을 대답하얏다그래서 재판장에게 또한번 무지람을 당하고 착석하얏다 오전심리는 오십오분에 휴정하고 오후한시부터속행하기로되엿다(정시간)

跋扈하든傳染病도 今月부터漸次終熄
一月以來統計를例年에比하면 二百二件이減少된好績

한참동안 잔뜩발호하든 붓는불길과 가치 맹렬한긔세로 만연하든시내의 권염병도 이제이르러서는 차차세력이 주러저 지난시월중의 통계는 삼백십오인으로 작년동기의 환자삼백사십사인에 비하면 이십구명의 감소를보앗다 그러나 그중에가장십한것은 장질부사의 일백팔십칠건이 수위이며 디프테리아의사십오건이 다음이며 발진(發疹)지부스의 한명이 최저이다 그리고 지난 일월이래 시월말일까지의 발생건수는 일천구백칠십일건으로 작년의 천일백칠십삼건에 비하야 이백이건의 감소를보앗다

梁瑞鳳一派二百名 結氷期潛入密議
要人暗殺과軍資募集이目的
各自武器整備코待機

모처정보에의하면간도(間島)에 본거를둔 조선국민 ○○사령부 량서봉(梁瑞鳳)일파는십여일전에돈화현(敦化縣)모처에모이여결빙한후에 조선내에 침입할계획을 구체적으로 협의하엿다는데그들은 발서소총과 권총가튼무긔는 권부가지고 잇다하며 또그들의 계획은십이월중순에 완전히 결빙하면직접 소총들을가지고 국경을넘어서 습격할것과또삽이내지 오인식대를 만드러가지고 변장하고 잠입하야군자금모집과 요인(要人) 암살등을할계획이라는데그들중가장정예분자로케일선에서고 귀하는자는 약 이백여명이라하며 당국에서는이정보를듯고 만주에서 그들토벌에 노력하는동시에 국경을잠입할것을 방지하고저 지금부터비상경계를 하는중이라 한다

黃海道地方에도 二毛作獎勵方針
試驗場成績이良好結果

조선에서도경긔도(京畿道)이북의기후가 치운지방의 권답(田畓)에이모작(二毛作)을 할수잇게된다면 조선농가경제에 막대한리익을 주게되리라향은 일반이모다 동감히늣기는바인데 이에착안(着眼)한황해도(黃海道) 사리원(沙里院)에잇는조선농사시험장서선지장(朝鮮農事試驗場西鮮支場)에서는 재작년부터대맥(大麥) 소맥(小麥) 라맥(裸麥)시금치헤아리베취등의 리작(裏作)으로 시험적으로 재배한결과 그성적이 남조선지방에비하야 별로 손색이업슬만큼 매우 량호하엿슴으로 이에힘을어든 당국에서는지방비이천원으로 안악(安岳) 재령(載寧)옹진(甕津)등지에이만평보를 선택하야 맥류(麥類)를 시험적으로 짓기로하엿다는데 이성적이 량호하면 명년부터는황해도권도에 이모작을 장려하리라하며 또총독부에서도 이시험결과에따라 북조선다른 도에도 점차시험적으로 시행하려고 조사연구중이라한다

世昌도一時罷業
職工側屈伏就業
多難한平壤고무業界

【平壤】 평양부내대동(大同)고무공장에서 동맹파업을 하엿다가 공장주의 해임잇는성명으로 일일부터 작업에착수햇다함은 긔보와갓거니와 서청리(西廚里) 세창(世昌)고무공장에서도 직공백이십명이 임금일활감하에 반대하고 삼십일일 파업을 단행하엿다가 파업단측에 중재가 되지안어 공장측에 굴복하여 일일부터 그대로 취업하여자연해결되엿다한다

雜貨商老婆를 强盜?가絞殺
犯人을嚴探中

【兼二浦】 지난달삼십일밤겸이포영정유곽(兼二浦榮町遊廓)에서는 강도가잡화상로파를 교살한 참극이 잇섯다 피해자는 복강현구류미(福岡縣久留米)출생 사사메(笹ㅅ×)로 혼자과부살님임에도 불구하고 상당히대규모의 잡화상을경영하여 적지안은 저축도잇서 생활에는 아모부자유도업시 극히유족이 지내든터인데 긔로파는 엇든쌍미인지 린근사람과도 그다지교제치 안음뿐아니라 출입도 하지안는관게로 지난삼십일부터 상점문이열니지안음으로 그다지 이상이 여긔지도안코 두엇든바 삼십일일에 어느때도 역시상점문이 열니지안음으로 이에이상히생각한 근처사람들이 문을여럿든바 권긔로파는 방안주앙에 겸은노끈으로 교살되여 잇섯다한다 방안에 가구가흐려지고금품이업서진것으로보아강도의범행인듯하다하며 이급보를 접한 소관경찰서에서는 방금범인을엄탐중이나 삼십일일에 이르러도 아모단서를 못어든모양으로 방출계속엄탐중이라 하는데범행은 약삼십시간권으로 추측된다한다

四十二戶住民에게 家屋撤毁를提訴
並木町과黃金町兩處의住民
酷寒싸라憂鬱한消息

치운겨울이 림박한 이때에구개년동안이나 터를잡고 살어오든 사십이호의 주민에게 대하야집을헐고 물러가라고 소송을일으킨사건이잇다 그것은 시내황금정(黃金町) 삼정목 삼백이십팔번지궁본(宮本)가두라는일본인녀자가 궁기(宮崎) 변호사를소송대리인으로하야 시내 병목정(並木町)이십삼번지류원달(柳元達)등 사십명과 시내광희정(光熙町)일정목이백오십륙번지황래연(黃來淵)김경히(金敬熙)량명등을상대로 이일오전경성지방법원민사부에건물철훼청구(建物撤毁請求)의소송을이르킨것인데소장에의하면원고는작년칠월십일에 정상암이(井上岩二)라는사람에게 권기병목정과 광희정의 토지를 매수하야금년시월 이십일일에 소유권이권등긔를하엿다 최음에한배에 정당을동하야 금년십월말일까지 퇴거가옥을 철훼하도록요구하엿스나 피고들은 모다불응하엿고 그후에도 이달금음까지 철체를요구하엿더니 피고들은사십이명이련명하야당장에집을헐어가지고 나가면 갈곳이업고 또생활의근거가 동요됨으로 도저히철체할수업다고 회답하엿슴으로 마츰내 소송을이르킨것이라하엿다

兼二浦에火災

【兼二浦】 지난이십구일오후여섯시 오십분경겸이포읍륙정삼십번지권소자(田小者=假名)(四○)의집과 김케근(金濟根)(三三)의집 중간짬에서 돌연발화하야 권소자의집일동삼간(一棟三間)과 가구등을 권소하고

卅萬圓下水工事 工事粗漏해또말성
各戶의排水口와連繫가不備
府에서는於是乎唐皇

삼십만원의 큰경비를 던저케삼긔(第三期)공사에까지 들어간 경성부의 하수구개수공사(下水溝改修工事)가 효력을나타내이지못하야 시민들의 만흔비난을 사고잇는 일이잇다 —— 그동안의 공사들마친것의 연장이약륙천메돌이나되며 그외에시구(市區)개수와 도로국부개수에따라 개수된것이 약팔천메돌이나 되여 합계일만사천메돌이나 되는데 이하수구들이 각가정의 하수구관(管)과 련락이 잘되지아니하야 하수구는개수하엿지만 물은 그리로흘르지아니하고 길바닥으로 흘러나오는곳이 만허서 개수공사가 헛된 노력이되고말엇스니 이것은 경성부 토목과당국에서 케일긔 공사시작이후로 새로짓는 집이나 고치는집들의 하수관을일정한 표준으로 통케하여왓스면 지금에이르러 그러한폐단이 업슬것을 다만 자기네공사에만 생각을기우리고 정작 더러운물이 나오는근원인 각가정의것은 등한히 하여버려서 그와가튼결과를 이루게되고 이그릇된것을 쌔닷고 시내각경찰서와 협력하야 하수관을통케하고자 이케부터 하는개수할공사지 부근의 가옥에는 집주인이토관(土管)만케공하면부에서하여주기로 한다는바 그동안이미공사마친곳의각가정하수구와 련락이아니되여서 더러운물이 길로 흘르는곳들은 일시에엇기케 할수업스므로자연개선에맛길밧게업서 이고칠이 오년을갈지 십년을갈지 모른다고하며 또겨울도 그모양으로 길바닥에물이 흘러내리면 로면은 어름판이될모양이다

積載火藥에點火
日滿軍多數負傷
吉海線裝甲車內에서

【聯合奉天一日發】 일일오전칠시이십분 길회선(吉會線)연통산역(煙筒山驛)의반석(盤石)에서떠난 경비렬차가 구내에들어올때에 화물차와 보두처경비차내의 화독이넘어지면서 차안에가득실어잇든 화약에 불이붓기시작하야 장갑차(裝甲車)에 탓든일본군인 십일명 만주국군 삼십명이 미처피하지 못하고상당한부상자를내이엇다

天氣豫報
北西風 晴

昨日沿海州方面에잇든低氣壓은樺太로가버리고、北中國의高氣壓은優勢하야朝鮮에擴大되엿는데全朝鮮一般으로天氣는良好하고北西風이强하야氣溫은昨朝보다五度內外나리엇다 明日도天氣는良好하겟다

昨日最高 九度八
昨日最低 二度四
今朝最低 零下一度七
正午氣溫 二度一

太平通에서 自働車가殺人
運轉手는警察에引致

이일오후한시반경 시내태평통(太平通)이정목십오번지압흘 지나든, 모래를실은자동차에 자전거를타고가든사람이 치위 현장에서즉사하엿다, 자동차운전수는 종로일정목륙번지리중국(李重國)이고, 피해자는아직판명되지안엇는데 이십삼사세가량되는, 어름상사회군것다 시체는부근천전(川田)의원에 실어옴엇고, 운전수는 본정서에인치하고 조사중이다

김쌜 소식

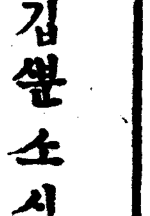

「영국북방 어떤 시골에 음주하기로 서약을 여러번 하엿던 「구누님」 주인 한 사람이 잇섯다 그러케 서약을 세워가지만 하던 사람이 한번은 아조 훌륭한 금주가가 되엿다 이 소식을 들은 귀의 친구가 대단히 기뻐하야 축시 커를 방문하엿다

「여보 「워남슨」 그간에 별고나 업시 잘 지내셧소?」

「아ー 고맙소이다 염려하신 덕에 잘 잇섯소이다 그간에 내 지난 이야기하나 좀 들어보시오 나는 지금이야 아조 금주가가 되엿다오 그전에는 저금 七十원과 금 한마리밧게는 아모것도 업섯더니 지금은 저금이 백원을 되고 금년 녀름에는 빗을 지지안코 지내엿소 그러나 아직 二백원에서 더 지나지 안이 하엿음으로 어떨가 좀 염려가 되여요」

「이전에도 여러번 그러한 서약을 한일이 잇섯는데 어쒸하야 그때에는 잘 되지 안이하엿섯소?」

「그것이야 그전에도 서약은 여러번 하엿지만 이번 서약과 아조 방도가 달넛던것이라오」

「어떠케 달넛단 말슴이오?」

「별것이 안이라 그때에는 술어서 긔도한 일이 업서 자의로 하엿던것이오 이번에는 우리의 신용을 내신 하나님께 긔도하고 서약한때문이라오」 하엿다

全朝鮮蹴球第二日
鏡農·忠信·輔仁各勝

雨天으로多少염려한第一日을보낸全朝鮮蹴球大會第二日은시름업시터러지든구즌비도 하로밤사이에개이고 하늘은씻슨듯이 밝어잇섯다

午前九時[레푸리―]의『휘슬』소리度朗하게 善隣學院對忠信學院小學團準決勝戰으로부터競技는始作되엿다

小學團準決勝 忠學1 善學0

忠信學院對善隣學院戰은二日午前九時二十五分부터 審判金和集(主)金鍾遠·洪俊杓(線)善隣先蹴으로開始1對0으로 忠信勝하엿다(前四十分間)

【前半】忠信軍勢頭부터風勢를利하야 善隣陣頭에 肉迫九分에忠信 LW金日培의 슛트로一點을先取

【後半】자리를밧구자善隣風勢를利하야 忠信門前에서混戰타가 善隣LW金甲遜의 技妙한『헤딩』으로一點을 回復할듯하엿으나 앗갑게물러서니 結局1對0으로라임업되다

忠信 前後計		前後計 善隣
101	得點	000
055	門蹴	415
000	隅蹴	000
112	自由	4610
000	懲罰	000

輔仁5 興仁0

興仁培材學院對輔仁學院戰은 午前十時二十分부터 審判金錫烈(主)洪俊杓 金鍾遠(線)輔仁先蹴으로開始五對零으로 輔仁勝하엿다

【前半】輔仁體力으로 興仁보다强하야 恒常興仁門前에서混戰타가 十分에 輔仁CH俱宗俊의슈트로一點을엇고 이어서一進一退로閉戰

【後半】興仁風勢의 不利로 壓迫을當하다가 八分에輔仁『패날티킥』을利하야 또一點을어더 2對0으로 輔仁에게勝運은기우러지니 輔仁連달아得點하야5對0으로輔仁大勝하엿다

興仁 前後計		前後計 輔仁
000	得點	145
358	門蹴	000
000	隅蹴	011
516	自由	011
000	懲罰	011

中學團第二回戰 鏡農1 中央0

昨年優勝校鏡城農業對中央高普戰은 當日午前十一時五十分부터審判鄭寅昌(主)康秉鎬 李鍾烈(線)鏡農先蹴으로開始一對零으로遠來의鏡農勝하엿다

(戰績은朝刊에)

徽文1 培材0

徽文對培材戰一日午後四時五十四分 審判(主)金洪烈(線)朴鍾惠 鄭寅昌三氏 培材先蹴으로開始한바 勝敗難測의兩軍實上莫下의 勢로서로得點을 許치안코 칼칼하여지도록 接戰을演하다가 徽文幸運의一點을어드니 歷史的徽文培材戰은 1對0의 스코어로 培材含淚惜敗하엿다

培材 前後計		前後計 徽文
000	得點	101
459	門蹴	6612
325	隅蹴	112
123	自由	347
000	懲罰	000

大學專門庭球戰에 普成專門軍優勝
千·魯兩君最後까지奮戰

【東京電話】明治神宮第六日大學專門學校軟式庭球大會에서朝鮮專門學校代表로 遠征한普成專門의 常勝軍千季根·魯炳翼組는 決勝戰에中央大學組를스트레―트로 물니치고日本의大學專門校 覇權까지도完全히獲得하엿다

그리고延專의林在洪·金用雨組는準決勝에서앗갑게敗하엿다

○普專(千季根 魯炳翼)4―2早大(府島 北條)×

○延專(林在洪 金用雨)4―2中大(滑田 中垣)×

【準準決勝戰】

○普專(千季根 魯炳翼)4―2明大法大(三村 永井)×

○東大(田淵 野中)4―1延專(林在洪 金用雨)×

【準決勝戰】

○普專(千季根 魯炳翼)4―1中大(松田 井奇)×

【決勝戰】

○普專(千季根 魯炳翼)4―1中大(中根 篠田)×

優勝한普成專門 千·魯兩君은 아래와가티말햇다

日本選手는一般으로前衛보다 後衛가劣하다고들엇기에前衛를自由롭게하야左右모슌만쓰게하고 後衛는一般으로『로빙』이 적기에부럇씽 만썻다

對抗軟庭球 朝鮮側連勝

【電通東京電話】軟球一般府縣對抗試合第三回戰

朝鮮 5―0 千葉

【準準決勝】

朝鮮 4―1 兵庫

京師럭비得勝

【聯合東京電話】神宮中等럭비京城師範對秋田工業戰은 一日午後零時十八分부터 開始京師는三十六對八로得勝

京城師範 (一六―八 二〇―〇) 秋田工業

玄孃百米入選

【聯合東京電話】▲女子百米 濠選 玄桂淑(京城女子師範)

▲女子三段跳 二等杉原(京城女子師範)

朝鐵硬庭球惜敗

神宮庭球硬球男子一般複式

後藤 岡田 (東京商大) 二―〇 八木 神尾 (朝鐵)

朝鐵럭비大敗

【聯合東京電話】朝鮮鐵道對全明大蹴球戰은 一日明大和泉球場에서 明大先蹴으로開始三十八對三으로 全明大大勝

明大三八 {九―三 二九―〇} 三朝鐵

朝鮮學生庭球團 群馬代表를擊退

【東京特信】朝鮮學生庭球東京遠征團一行은 二十九日午後三時부터 當地帝國生命保險會社『코―트』에서 群馬縣代表와對抗한바 다음과가튼『코스어』로朝鮮軍凱歌를올리엇다한다

陸上競技

▲十種競技決勝 一等 金木(關東·文理大)得點六五六四●九五 二等 小椋(東海) 三等佐藤(南奧羽)

▲一般千六百米繼走決勝 一着文理大(關東)四分二十八秒四

▲一般四百米繼走決勝 一着專修大學 (南奧羽)四十三秒七

▲女子砲丸投決勝 一等 山本(東海)十米十四

▲青年走高飛 一等 山本(鹿兒島) 一米九一(青年新記錄)

▲女子走高跳決勝 一等 廣橫(關東)(一米四三)

▲一般男子五萬米競步決勝 一着 和田(關東)五時間三十二分三十秒

漁具
投網 (四分目二等 五分目二等) 八十圓
極上網絲製各種
鳥捕網長三間幅六尺 三圓
京城明治町一丁目派出所前
漁具卸商 秋岡商會
電話本局 四三九○番 振替京城一二一五六番
都散賣 定價表進呈

京城 金 金銀地金分析賣買 合資會社 杉山商會
高價買
京城明治町 合資會社 杉山商會 電話本局七三○番

型錄請求次第無料送呈
京城府長沙洞八○ 東洋染織株式會社
電話光二三八

入院室完備
皮膚科·花柳病科
醫學博士 吳元錫
産婆 金奉允
京城安國洞네거리 (電車停留場前) 電話光二一三三

十一月一日ヨリ五日間 絶對日延べなし
秋季超特別大興行 實力の勝利は映寫線買の鮮明さ プロ編成の充實!!米國映畫の興趣と佛蘭西映畫の粹と獨逸映畫の迫力!! 歐米三大映畫王國の競寫大會!!
佛蘭西パテーナタン映畫社 超特作全發聲 鬼才ジャン・グレミヨン作品 アーノル・コーベール氏 ナディヤ・シビルスカヤ孃 共演
米國ワーナーナショナル超特作 喜劇發聲日本版 ジョー・イー・ブラウン主演 『父歸らず』八卷 ブラウン野球虎の卷
喜劇王ブラウン君が野球の本場米國の然もカージナル軍の主戰投手としての大活躍!!
獨逸トゼスネロ映畫社超特作全發聲 八卷 鬼才フリッツ・ラング氏監督作品 M 十一卷 ペーテル・ロルレ エレン・ウイドマン 主演
明治町 洋劇專門 電本二六〇一 浪花館

一日特別公開
一九三三年の銀幕を飾る最高映畫藝術篇!パラマウント映畫社が誇るに捧ぐる本年度最大の傑作篇::
◇パラマウント超特作日本版 フランク・ボザーギ氏監督 戰場よさらば 全十卷 主演 ヘレン・ヘイズ孃 ゲイリー・クーパー氏 助演 アドルフ・マンジュウ氏
歐洲大戰の曠野の丘にゆくりなくも咲きそめた戀の花劍に散らばこそ彈に斃ばこそ!その眞實の力强さの前には呪ふべき戰火も消ゆるがくはしき戀の香りは永劫に消ゆることなく!!
◇新興キネマ超特作現代劇 雜誌『日の出』所載 原作=中村武羅夫 監督=田中重雄 新女性線 全十卷 入社第一回 中野かほる 由利健次 水原冷子 淺田健三 泉清子 共演
世の若き女性への警鐘之れぞ全女性必見の羅針盤!心にもなき結婚の犧牲を逃れた禮子
永樂町一 電本三〇一二 中央館

無認可學院에 全部解散을嚴令

平南道學務課의方針 六七個學院悲境에直面

【平壤】平南道學務課에서는 창동사 야학원에 해산명령을발하는동시에 목하 평양부내 각교회에서 경영하는 무인가의 동종학원 륙칠개처에 대하여서도 동양으로 해산명령을발하여 인가를 정식으로 바든학원이나 서당(書堂)에만 집합을 허락키로 태도가결정되엿슴으로 다른 묵인형식의 야학원도 동양의운명을 당하게되여 무산아동 교육에대한 대수란이 대를엇지하기에 일으렀다한다

梁弼氏의特志

【統營】통영군 사등면 사등리(沙等面沙等里)에는 이백여호나되는 큰 동리인데 이래 세탁장소(洗濯場所)가 업서서 그주민들은 막대한곤난을 하야오든중 그동리에 거주하는 양필(梁弼)씨의 룽지로 그동리 중앙에다 가삼백여원의 총공비로 쌔방금공사중이라한다

平壤倉洞學院 含淚코解散

배움곳차저온백여아동 자정이넘도록안놉아가 一堂에哭聲이浪藉

【平壤】기보=해산명령을바든 평양 창동야학원(倉洞夜學院)은 그동안학무과당국에교섭하바이섯스나 목적을 달하지못하고 수일전정식으로 해산하라는 통지가도착되엿슴으로 삼십일일 오후팔시부터 창동교회야학원교실에서 부득이 해산식을 거행햇다

아모 영문도몰으고 책보를엽헤끼고 그리운학원을 차저왓든 백여명의 학생들은 사랑스러운 선생들의 해산한다는 이야기를듯고 어린이들은 소리를내여울기시작햇고 이소식을들은 부모들까지 쫏차와서 학원교실은통곡하는 마당으로변하엿스며 배호기위하야왓다가 배홀길을 일코 통곡하고잇는 어린이들을집에보내지 안을수업는 학원당국자들도 통곡으로 한밤을지냇다

어린이들은 통곡하면서도 좀처로 돌아가고저하지안어 십이시가지나도 그대로 자리에안저 동하지안어 크게민망한 장면을일우워 동정을금하기 어려웟다

正式認可願 提出準備

눈물가운데서 해산식을 거행한 창동야학원 당국자들은 금후정식으로 인가원을 당국에케출하여 눈물로헤여진 어린이들을다시수용하도록진력중이라한다

明年四月부터 府電料減下

【平壤】평양부전긔과에서는 명년 사월일일부터 전긔료금의 개정을하기로 되엿슴으로 료금감하의 합리화를위하여 연구를 하고잇는데 현행료금중 가장놉흔 합리한것은 동업료금의 최커료금이 사분의일마력의 수요자나 이백마력의 수요자가 가려사원으로되여잇는것으로 이것은 다른도시에서 례를 볼수업는것이라 하여 이에한층합리한 최커료금에대해서는 합리화한 최커료금 커도로 개정하게될모양이다 또한 종량동(從量燈)의 최커료금은 오등의경우에는 일원팔십오전으로 일등을더할때마다 십오전식 증가하게되든것도 불합리하다하여 이것도개정하리라한다

新北面民負債額 每戶當七十圓

農村의沈滯相

【長湍】조선의농촌은갈수록 피폐하고 공황은 더욱심각화하야 날로심하야 『룸펜』을속출식히기 어가야선(饑餓線)에방황케하며 남부녀대로 유리하야 흥은초근목피로 련명하는 참담한현실이곳 은흔날 조선의농촌인데 이것을비롯하야 강원도 고성군신북면민(新北面民)의부채액을조사하야보면 실로십오만 삼천이백오십칠원으로 이것을 면내호수(戶數)이천일백구십팔호에분배하면 매호당평균 륙십구원이십오전(强)이라는천지안호수자를 내이고잇다고한다

羅津에窃盜出現

【羅津】지난 이십구일오후구시부터 십시동안에당지항정(港町)삼정목 환성상점(丸成商店)에서상점방에 노앗든수케금고 한개를절취모 당하얏는데 그속에는 현금십오륙원가량과 기타서류 몃벌이든 어잇섯는데 범인은 대담하게도 그집압 오륙간되는 지점에서금고를열고 현금만 가저갓는데 동화(銅貨)가만흿든관계로수습하기 곤란하얏던지 동화삼십여원을 기처고서류도남겨두고 가버리엿슴으로 당지 주재소에서는 빈발하는 절도범을 체포하랴고 진력중이라한다

神戶朝鮮人의 消組破綻에直面

創立八個月에資金不知去處 文簿財政等調查에着手

【神戶】신호시집합구팔운통오정목(神戶市葺合區八雲通五丁目)에다가영업장소를둔 조선인소비조합은 남달이 특별한간판을붓치고 자본금 천여원을토대로삼아 영업을 시작한지불과 칠팔개월에영업의진흥은고사하고도 도리어경영란이란 명목으로 던사와상무등 몃사람에게 바커리를 일임한것이 오늘에이르러 자본금천부가 간곳조차 모르게되여 일반조합원의 원성이비등하는바 방금문부 정리급 재정조사위원회를 조직하야 철저한조사에 착수하엿다는데 선거된위원은 다음과갓다하며 조사에따라 부정사건도 폭로되리라고한다

執行委員長=李香雨 文書整理部=姜甲俊 崔東植 姜保石 柳光俊 財政調查部=吳允煥 金亮才 庶務部=朴昌秀 丁奎燦 金性淳 劉鍾烈 羅宗均 金潤泰 鄭耀浩 外數名

本報讀者優待

【長城】호남선 장성역전에잇는 해강사진관(海岡寫眞館)에서는 불경긔로인하야 하긔에잇서서는 휴업중이다가 지난이십오일부터 개관하엿는데 본보독자에게는 십일월일일부터 일개월간 백앙사다풍긔를 리용하야 삼할인을하리라한다

沙里院第二普校 不遠實現豫定

【沙里院】황해도사리원에는 케이공립보통학교를 설치코자 긔부금모집에 노력한다함은 이미 보도한바 어니와 그동안긔부금 집중커이 비교적량호 하엿슴으로 현금삼천원을 학교비에케공한지는 이미오래되엿스나 그간에긔지가 용이하게 결정이되지못하여 인가수속을 하지못하고 잇섯든바 멧칠전에긔지문제가 락착되엿슴으로 군당국에서는 불일간인가수속을 밟으리라고하는데 인가되는대로 케일보통학교교사를 비려가지고 일학년생 륙칠십명을 모집하야 교수를 시작하리라고 한다

◇解散命令바든倉洞學院一同

穩城青年同盟 南陽支部

當局서解體命令

【穩城】온성군 유포면남양동(穩城郡柔浦面南陽面)에는 사오년전에 온성청년동맹 남양지부가조직되여 맹원 사십여명을가진 일개청년단체로서 사회사업에 가진활약을다하여 오던 [illegible]이나리여서 십일월삼일명치절을 긔회로 해체하리라한다

平北江界에 又復染病猖獗

發疹『지부스』發生

【江界】강계지방에는금년여름부터 극도로창궐하야 환자일백이십여명을내이여 주민들를 안중에잇게하든 장질부사가 겨우종식될가말가하는 이때에 또다시발진지부스(發疹지부스)가 발생하야 벌서 환자여섯명을내이여잇는데 당국에서는 방역에진력중이라한다

子女를두고 情夫와遠走

母性愛를凌駕하는異性愛 尙今行方不明

【高原】함남고원군하발면동양리 수리조합공사장(咸南高原郡下鉢面東陽 水利組合工事場)에서 이십구세의소부가 간부(姦夫)를따라 다라난사실이잇는데 그는 황해도곡산군상도면 장암리(黃海道谷山郡上圖面將岩里)에사는 리승실(李承實)(四一)이란사람은 그의처(妻)박태보(朴合寶)(二九)와 수십년전에 결혼한이후 생활란으로 시달이다 못하여 금년이월중순경에 어린아이두명을 다리고 남부녀대로 함남원산부교하동(咸南元山府橋下洞)에와서 떡(餠)장수를하면서 그날그날을 지내오다가 마침고원(高原)에수리조합공사가 시작됨으로 지난칠월이십일경에 원산을 떠나 권긔 수조공사중에 잇는동양리 김상신(東陽里金尙信)의 집에 와서 잇는중 권긔 공사장에서 식주인(食主人) 노릇 하고 잇는 강원도사람 림학순(林學順)방에서식모(食母)로잇다가 남모르는 사이에정이들어 리가와눈이마커 지난달이십일에 고원을떠나 원산으로간후 행방이묘연하다는데 젓먹이어린이는 물론이고 남편의 형상은 참아보지못하겟다 한다

邑議員補缺選擧

【沙里院】황해도사리원읍에는 사인의읍회의원이 결원중에 잇섯는데 오는십이월이일에 그보결선거를 행하리라는바 조선사람의 립후보자는 다음의 삼씨라하며 모다읍민의신망이두텁다고한다

康昌楷 鄭時榮 安君一

過冬을엇더케?

불살이솔방울주으려고 放課後면師、弟가山으로 鏡城普明學堂의慘境

【鏡城】함북경성군 일면동(咸北鏡城一鄕洞)에잇는 보명학당(普明學堂)은대정십오년경에창립된이래 파란만흔 눈물의력사를가지고 잇스며 현재전(全)장(張)두선생이 헌신적 로력으로 겨우유지하야오는데 오래 교사와책상등은 자연파손된 것이만흐나 이것의수리할 재력이업슴으로 초조중이든바 또한절박한 엄동을마커 교실을덥힐 연료문제로두통중이다가 학동과 선생이방과후에 연일산에서 산으로 솔방울을 주으러다니는 참경은 일국의동정을금키어렵다고한다

既納稅金否認코 納稅하라村民을亂打

穩城郡吏員의無道橫暴 一般輿論沸騰

【圖們】지난이십오일 합북온성군원, 최수모(崔水某)와조진홍(趙鎭洽)과동군유포면사무소면이원 최원광(崔元光)등삼인이농회비등 납세중수차로 동군유포면 풍리동(同郡柔浦面豐利洞)에출장하야 따세들거두든중그동리군순(李君順)(五三)의 집에가서는법서 납부한 집임에도 불구하고서리가른 독촉을할으로 우리는반치엇스니 령수증을보시오』 하고령수증을가지러가라는것을 『청○』(淸○)란 자가 령수는 무슨령수냐 안바치엇스니 내라』 고호령하며구타(毆打)하기시작하야 이에대항하랴 한다고 홋주먹에굴니어 로쇄한몸에 홋두첨이를 맨드러노코 이미밧친 령수증을 군에가서참고해볼 필요가잇다하면서가저가버렷다한다 이에 근바동민은 여론이만라고한다

通行列車에 空氣銃放射

【平壤】삼십일일오후륙시오십분 일백이십오호 렬차가서평양역부근(西平壤驛附近)을진행중 공긔총(空氣銃)을 발사하여 유리창을 파괴한자가잇섯는데 동일오후칠시 삼십오분 동지점을통과하는 백이십륙호렬차에 또후석하여 또다시유리창을 파괴한자가잇서 범인을엄탐중 이다

少女溺死

【利川】리천군신둔면 수광리(利川郡新屯面水廣里)백칠십오번지 리승삼(李承三)은본래생활이곤란하야 소작농으로 간신이생활을 유지하야 오든중지난 시월이십팔일 오후세시경에그딸은춘(銀春)(二)이가 벼를베여낸논에여긔저긔 허터진벼이삭을줍는한알두알주어모아노코 논가운데 우물에서 발을씻는중물의에실족하야우물로밀려드러가서무참이도빠저죽엇다한다

一劇場合倂

『壽座』『遊樂館』

【元山】원산시내에는북촌동 원산관(元山館)을비롯하야수좌(壽座)유락관(遊樂館)등의삼대극장(劇場)이 잇는바 삼십일에 권긔『수좌』『유락관』은 합병키로 양편의주주총회에서 결의되엿다한다

面書記五名採用에 二百餘名이應募

統營郡內各面補缺募集 生活戰線의一面貌

【統營】통영군내각면사무소에 현재결원된사무원이 사오명인데 직업전선(職業戰線)에서 해매고잇든 일반은격렬히 운동을하는일방 지원이다수 함으로군행정계에서는 부득이 시험을 보게되엿는데 지원자총수가 무려 이백사십오명에 달하게되야 지난 삼십일일에 통영공보교에서 일부시험을보앗다하며 일부는 거케이운공보교(巨濟二運公普校)에서 시험을보앗다는바 합격은 일간발표하리라한다

沙里院에 製粉工場設置

【沙里院】발컨도정에잇는황해도 사리원에는 본원한장래에 도청이 옴을 예긔하고 잇스며일이년안으로 합의제판소(合議制裁判所)가 설치되기로되여잇스며 군영(軍營)도 설치되다하야 대사리원건설을 외하고잇는 잇때에 봉컨에본점을둔 만주제분공장(滿洲製粉工場)에서는사리원에 공장을설치하기로 하야 동양제사공장(東洋製絲工場)동측(東側)에 토지륙천평을 매수하엿다는데 사업은 명춘부터개시하리라고한다

◇本報統營支局主催婦人[illegible]

愛◇慾◇悲◇劇

四人이作黨 寡婦에게暴行

現場에서一名被殺 屍體行方不明

【大邱】지난삼십일일오컨두시경에 달성군월배면(達城郡月背面)에사는 과부신치희(辛致姬)(三六)가문을 잠그고 자는데 동면에 사는 박윤종(朴允鍾)(四四)외 삼인이정욕의 목적으로 세사람은 박게서망을보고 박은 자물쇠를 비틀고드러가서 폭력으로목적을달하랴함으로신(辛)은겻헤잇는 몽치로박의 두부를 강타하여 박윤종은 인사불성이 되엿다가 일일아침에 사망하엿스며 박게잇든세사람은 도주를 하엿스나 곳체포되엿고 신(辛)은 대구서에서 취조중이며 윤종의 시체는 부내병원이나 의원(醫院)에 운반한흔적도업고 또자긔집에도 업시자취를감추엇다는바 대구서 천엽부장(千葉部長)과 대구지방법원 검사국 금사는 현장에 급거출장하엿다 한다

麗州에窃盜

【麗州】지난이십삼일 새벽 다섯시경에 여주읍 내창리(麗州邑內倉里) 김종하상점(金鍾夏商店)에서는 현금 이백팔십원과물품(인삼,옥양목,인조견)등약륙십여원 가치의도란을당하엿다는데 그주인은 그건날밤늣게야 잠이드러 곤히자는사이에 대담한절도는 유리창을파괴하고 점포에침입하야 현금과 약품을 절취하야가지고 난후 기타물품을 걸취하야가지고 남으로 오경가량되는우시장입구에 옥양목한필을 바리고 어대로인지 도주하얏는데 범행의 현장을보면 범인은수삼인인듯하며 당지 경찰서에서는 이급보를 접하고 범인수사에 맹렬히활동중이엿스나 아직 체포하지못하엿다한다

崇義女學校 音樂大會

三日白紀念館서

【平壤】평양숭의학교(崇義學校)에서는 창립삼십주년의깃붐을 부민들과가티 맛보기위하여 삼일오후칠시삼십분부터 본사평양지국후원밋헤 백선행긔념관(白善行紀念館)에서축하음악회를 개최키로되엿다 당야에는 동교세련된 합창단을비롯하여 『루스녹부인』의『쎄프라노솔로』『헬스벨리』씨의익숙한『피아노』독주등이 가슬러임으로 자미잇는『프로그람』이 전개될것이다 장내를 정리하는의미에서 입장료 십전을밧기로되엿다한다

年少的婦를亂打

被害者告訴準備

【新溪】지난시월삼십일일새벽세시경에 신계군 고면정봉시(古面丁峯市)음식점 영업 최모(崔某)의 집에서는 어린창기를 무수이 난타하야 전치일개월이상의 치료를 요할중상을 입히고 방금가해자김채운(金采雲)이라는 녀자는경찰에 붓들녀취조중이라는데 탐문한바에 의하면 피해자 김정일(一六)은 십삼세시에 자긔아버지는 일즉이 여이고 홀어머니는 빈곤에또들니든 남어지에 사랑하는어린딸을 권긔김채운의집에 십년이라는 긔한으로일금륙십원에 팔니어갓다한다 팔녀온후 가진학대와모진매를 마지면서도 언제나 이마굴을 버서저날가하는 희망가운데에서 이개성상을 눈물과 한만흔 슯아린고통을바드며 지내오든중 지금으로 약일개월전에 권긔정봉장려최모의 음식점에 월급이십원을 권긔김채운이 가밧기로하고 그곳으로가서 뭇사람의노리개가되여마음에업는 우슴과뜻업는소리를부르며술품의쇄월을보내든중지난삼십일에 권긔김채운이 가와서섭섭에게어셋된일인지 너무도자긔에게 냉정한 표시를준다는리유하에 머리를쓰드며 함부로 몰고차고하야 권긔와가리 중상을입히고또다리라는것을 동리집으로 간신히도망하야 일시는 혼수상태로 사가되얏다는바 그고통하고 슬퍼하는 경상은 보는사람으로하야금 동정의눈물을 아니흘리는 이가업섯다하며 방금 피해자는 가해자를걸어고소를준비중이라 한다

三割減少秋收에 賭租는올라가고

債金에쫄리우니 살길은어데일고?

【扶餘】충남 부여지방은 경지면적 만여정보에 년산출고가 삼십만석이란 엄청나는 생산력이 만흔곳인데 소작농이 구할이상이라한다 금년의농황을 탐지하면 우순풍조하여 일반농가에서는 례년이상의 소출을엇엇다고 깃버하엿든바 의외에 발수와 폭풍우로인하야 삼할이상의 감수가 되리라하며 설상가상으로일반지주층은 일할이상 증도를하는 지주며 심한 지주로서는 이할이상의 증도로 검견을하으로 소작인들은 대책을 강구중이라하며 일년간농비로 지은부채는 어써하면 조흘지 모른다고 한탄과 눈물로그날그날을 보낸다고 한다

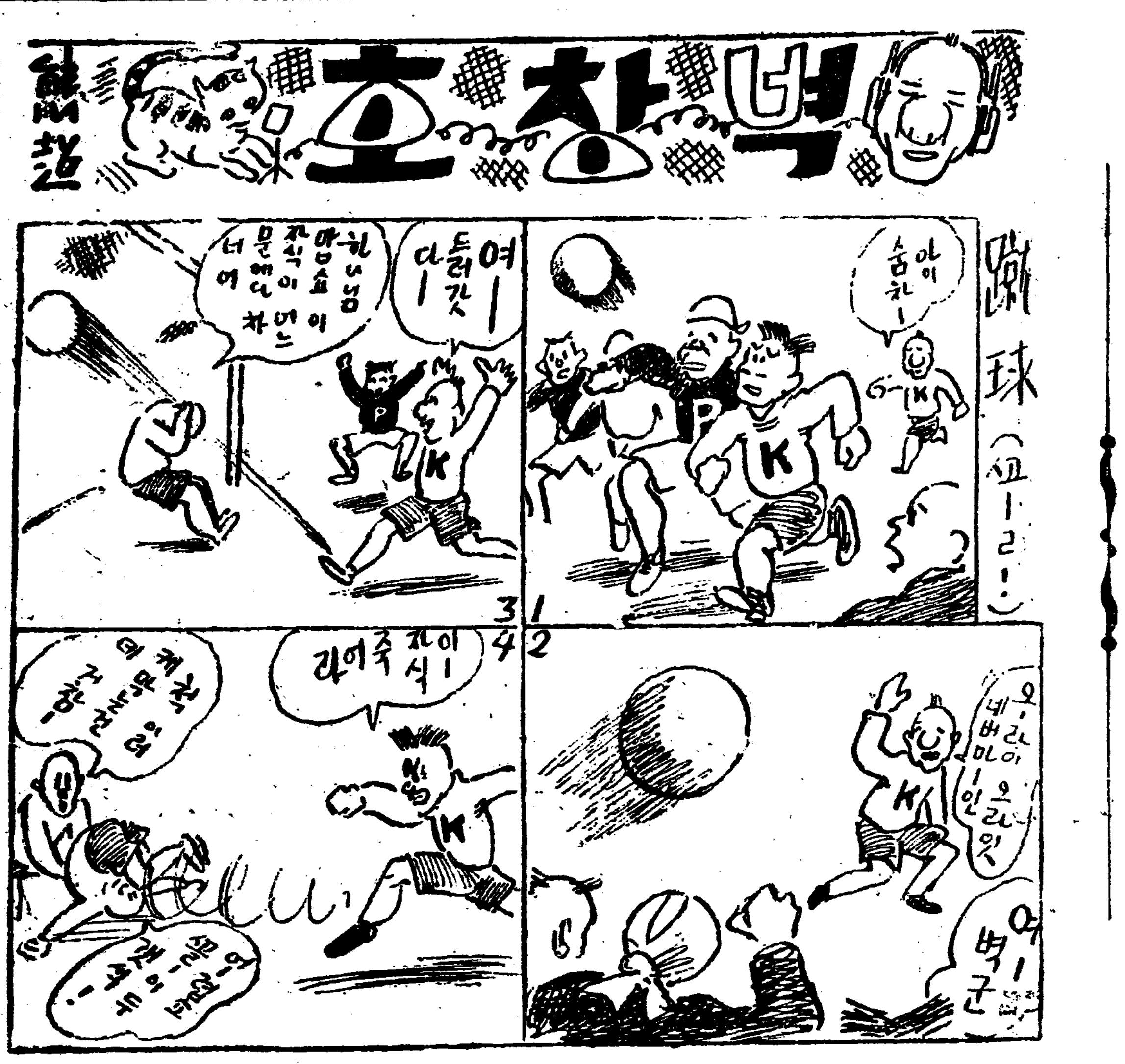

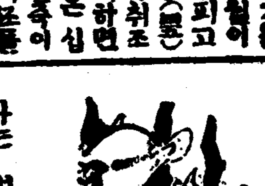

有情 (31)

春園 作 熊超 畫

나는 병원에서 엇던 모양으로 려관에 돌아왓는지 모르오. 어디서 엇더케 택시를 주어타고 엇더케 호텔 문을 들어와서 층층대를 올라왓는지 모르오. 엇더케 보이에게 키를 달래가지고 문을 열고 들어왓는지 모르오. 정임의 압헤서 억제하엿던 모든 감정이 병원문을 나서면서 폭발이 된것이오.

방에 들어와안저서 나는 불을 켤 생각도 아니하고 저녁을 먹을 생각도 아니하고 취한 사람모양으로 얼빠진사람모양으로 언케엇진지 몸도 꿈작 아니하고 안저잇섯소.

박게서는 비가 오는 모양이오. 전차와 자동차달리는 소리가 빗소리에 석겨서 우는 소리 모양으로 들리오.

나는 교의에서 벌떡 일어나며,

『가자 래일 아침에 떠나자 정임에게는 온다 간다 ㅅ말업시 가버리고 말자!』

그리고 혼자 중얼거렷소.

그리고 식당에 가서 요리를 하고는 라비에 안저서 사람들이 오락 가락하는 것을 보고잇섯소. 박그로 들어오는 사람들의 외투에 물방울이 번쩍 거리는것을 보니 상당히 비가 오는 모양이오. 라비 한편 구석 테이블 압헤 엇던 인도ㅅ사람인 듯한이하나가 혼자 안저서무슨 생각을하고잇소. 그러케도 고요하게, 그러케도 애수의빗을쎄고. 다른아리안족들은 모도 혹은 동족 녀자와 혹은 일본 녀자와 유쾌하게 긔운잇게 한담을하는데 그 인도인 신사 한분만이 그러케도 적막하게안젓소.

내가 내일 이곳을 떠나면 어듸로 갈는지모르거니와 내 압헤 닥칠 내 신세가 꼭저 인도인의 신세와 가틀것 갓소.

영국인, 미국인 ―― 그 호긔 잇는 사람들에게는 말을 부칠 생각이 업섯스나 나는이 인도인신사와는 말을 부쳐보고십헛소. 그는 나와는퍽갓가운 관계를 가지고 잇는것 가탓소. 처음보지마는 정다운것 가탓소.

그러나 내 가슴에 사모친 한량업는 근심은이 인도인신사에게 말을붓칠 여유를 주지아니하엿소. 앗가 병원에서 정임이가 울고 내가슴에 안기던모양이 눈압헤 떠오르면 내 심장은 억제할수업는 격렬함과 흥분을 가지고 뛰엇소. 광광화광하는 절망의 아오 어지러운소리가 내 귀에 들리는듯하엿소.

나는 이층인 내 방으로 올라왓소. 나는 내 마음의 평정을 억지로 회복하랴고 하고 그리고 자리옷을갈아입고 그리고는 불을 쓰고 침대ㅅ속에 뛰어들어가서

『나는 잔다!』

하고 스스로 소리를 질럿소. 나는 몃번이나 등을 켯다가는 쓰고 켯다가는 쓰고 하다가 마침내 벌떡일어낫소.

나는 편지지를 내어노코

『사랑하는 딸 정임아!』

하고 썻다가는『사랑하는』이라는 말이 온당치아니한듯하야 씻어버리고,

『내 딸 정임아!』

하고 썻다가는『내』라는 말이 불온하다하야 씻어버리고, 마침내

『딸 정임아!』

『나는 간다. 어딘지 모르는 곳으로 나는간다. 나는 조선을 버리고 내가 지금와서 위해서 살고, 속에서 살고, 터붓어살던 모든것을떠나서 나는 지향업시 간다.』

『내 딸아!』

『나는 네 일긔를 보앗다. 네가 나를 얼마나 사모해주는지를 잘 알앗다. 그리고 앗가 네가 울면서 내가슴에 안기던 정을 내가 안다. 부모도업는 너, 외로운 너, 병든 너의 그 형언할수업는 적막을 내가 안다. 그러나 정임아 나는 네사모함을 바들수가 업는 사람이다. 네가 나를 사모하는이만큼 나도 너를』

하고 그 다음 말을 무엇이라고 쓸가하고 붓을 정지하엿소.

『나도 너를 사모』

라는것은 무론 말이 아니되고,

『나도 너를 사랑』

이라고하면?

『아니! 아니!!』

하고 나는 힘잇게 몸을 흔들엇소.

經濟解說

米穀統制法

條文內容의一瞥 (三)

申泰翊

第四條는 쌀이 市場으로 한꺼번에 몰여나와서 쌀값을 몹시 變動이 생기게 하기爲하야 쌀의 出廻를 月別로 만코 적음이 업시 平均케하는것이다 이것을 다시 말하면 大地主、大農家들은 秋收에 안팔고라도 어느時期까지는 秋收한쌀을 가지고 잇슬수잇다 그러나 小農家에々는 貢納金等으로 곳 支拂치 안을수업슴으로 이 小農家들은 참지못하고 秋收에에 파는것이 不利함을 알면서도 할수업시 放賣하야 돈을 만들게된다 이러고보면 쌀商人에게는 利가 되지만 쌀갑이 떠러저 農家에는 매우 不利한結果를 보게되는 까닭에 이米出廻의 殺到를 막자는것이 이條文의目的이다 그래서 日本米에잇서도 道府縣으로부터 그地域外로 나와서 닭은 道府縣의쌀갑을 變動케하는일이 업도록하자는 特히 日本米를 壓迫한다고 떠드는 朝鮮米와 臺灣米의 移入數量도 月別平均케하기爲하야 政府는 出廻期에 사드렷다가 出廻期가 지내인뒤에 팔게되는것이다 그러므로 이條文을 한말로써 하다면 數量을 調節하는것은 結局 價格의 큰變動이 업도록 하는것이 된다고 말할것이다

×

▲第四條第二項＝價格의買入 또는 賣渡의價格은 時價에 準據하야 이것을 定함

×

米穀統制法에는 公定價格을 定한것이 米穀法과 닮은點이라고 하엿는데 이條文中에 時價에 準據한다는 文句가 잇슴에는 矛盾되는點으로 생각할는지 모른다 그러나 이에對하야는 두가지의 注意할點이잇다 첫재로 이條文에 쓰인 時價라는것은 何等의 範圍가 업시 漠然한갑을 말한것이 아니다 米穀統制法의精神이 쌀갑으로부터 하여금 얼마의 갑으로부터 얼마의갑까지의 値幅을 버서나지못하도록하야 그範圍내에잇게한것인즉 이時價라는것도 自然히 이統制法의公定價格을 上下에는範圍로 넘지 잇슴에 不許케될것은 勿論이다 그러므로 이時價는 公定價格의最低 最高以內의 갑으로 되어야한다 다음은 公定價格의 値幅內에 잇는 時價라고 하드래도 考慮할點이 잇다는것이다 卽時價에 따로 政府가 사드림을 따라서 最高價格以上으로 된다면 이때는 政府로부터 다시 팔지안을수가 업게될境遇 또는 時價로 政府가 파는통에 最低價格以下로 된다면 이때에는 政府로부터 다시 사드리지안을수가 업게될境遇가 잇슬는지도 모른다 이런境遇에는 以上에도 말한과가티 米穀統制法의精神과 相反되므로 아모리 時價라고하드래도 이에對하야는 考慮치안을수업고 따라서 賣出할價格을 規定한것이 이것이다(第五條、第六條는 說明省略)

×

▲第七條 米穀의輸入 또는 輸出은 勅令에 別段의 定한바가 잇슬境遇를 除한外에 政府의 許可를 밧지안으면 이것을 行함을 不得함

이것은 日本의 食糧品中 쌀이 大宗의地位를 차지하고잇는만큼 政府는 어느 數量에 對하야 恒常注意를 不怠치안을수업다 그래서 米穀法에 米穀의輸出入許可制度와 米穀의輸入稅增減免除를 規定하고 이統制法에도 그制度를 認定한것이다

三井의獨占事業도窮境

紅蔘拂下價格 低下懇請이 失敗

對中輸出이거의不能狀態로 從來의協定대로 못하겟다고

◇專賣局에서拒絕

日中關係가 아직도 特別한好轉을보지못하고잇슴으로 이를伴하야 朝鮮內의人蔘輸出이 不振의狀態가 繼續되고잇다 그런데 專賣局과協定하야 紅蔘販賣의獨占權을가지고잇는 大財閥의三井物産會社는再昨年의 滿洲事變以來紅蔘의對中輸出이 打擊을當한外的으로 이紅蔘의處置로 窮境에빠저오는터이다 그래서이번定期의協定價格改正期를 압두고 三井側에서는 專賣局에向하야 協定의數量을(昭和六年製造紅蔘四萬三千八百十斤、尾蔘一萬五千四百八十三斤)줄여주고 또는價格도 내려달라고 懇請하엿다고 그러나專賣局에서는 別項과가티三井의懇請을 듯지안코 昨年과가튼數量과 價格으로 協定하엿다고하다

昨年과가티 結局에는協定

數量三萬七千斤 價格百四十萬圓

【總督府發表】 今年度의專賣局으로부터三井物産會社에拂下하는紅蔘의數量及價格에關하야는일직이三井과 交涉中이엿든바今回交涉이成立하야 契約을手交하엿다今年度의紅蔘의拂下에關하야 三井은現在多量의滯貨를갓고또紅蔘의賣行도 急速히 回復을期하기難한狀況에 잇슴으로今年의拂下는 此를될수잇는데까지少量으로 하도록 懇請도 잇섯다 그러나 政府로서는 豫算關係 耕作者와의 關係도잇서 遂히此에應할수업는 此際에 今年의人蔘의作況은 前年에比하야 多少不良함으로 此等各方面의事情을參酌하야 結局今年拂下에잇서서는價格은 昨年과同價로하고 數量은 雜蔘、尾蔘도包含하야 總計約三萬七千斤 價格約百四十萬圓으로하도록協定이成立되엿다

一時不利라고 改定할수업다

生産者를생각하야

專賣局當局者談

三井으로서 困境에 잇는것은 事實이다 그러나 이協定이란것은 獨占的인만큼一時 不利하엿다고 곳 이것와 反對로 日中關係가 好轉되야 紅蔘輸出이 順調로간다고 곳 이協定을 改定한일도업고 또는 압흐로도 그런일이 업슬것이즉이로보아도 아모리 三井側이不利하다고 이協定을 根本으로 改定하여달나고 함에 應키어려워 大體昨年과가티 協定을 한것이다 올 改定한다는것은生産者의 處地는 생각지안는말이다 왜 그러냐하면 오늘의狀態

米國金買上價 十四仙高發表

【紐育二日發】 復興金融會社는 一日의金買上價를 前日보다 다시十四仙올니여 三十二弗 二十六仙으로發表하엿다

朝取의振興策

優良株上場?

四日商議員會에서

朝取에서는四日前場引後商議員會를開하고 朝、日優良株上場問題에就하야協議할터인데日本株도는人絹 軍需株等이朝取에上場되어잇지안코 日本取引所에는上場되고도朝取에上場안된朝鮮株式인朝信、米倉、證券金融等十數種을選定하야 認可申請의手續을取케되리라한다

市中金買價 十一圓臺로

米國産金價의續騰

米國의 産金買上價는 逐日昂騰步調를取하야 二日入電一日의 市勢發表는 三十二弗二十六仙으로 前日보다 또十四仙高이엇슴으로 이關係도잇고 世界的으로 金市勢의 騰貴가거의確定的事實임에 好感되어 京城市中時勢도 日本市中時勢에追件하야 連日昂高步調이고 日銀의八圓八十八錢朝鮮의 八圓八十錢의固定에 不拘코 二日의 時勢는本町은 賣十一圓三十錢 買十一圓丁錢路는 賣十一圓二十錢 買十一圓乃至十一圓十錢으로 買價가十圓臺에서 往來든것이 十一圓臺로 올나섯고 續騰豫想이라한다

新規公債 四億圓

二日부터發行

【聯合東京電話】 大藏省發表에依하면 大藏省서는今回新規公債第二回分四億圓을二日 發行하게되엿는데條件은아래와갓다

(一) 名稱＝四分利付國庫債券口號
(一) 額面＝四億圓
(一) 利率＝年四分
(一) 賣出價格＝百圓付九十八圓五十錢
(一) 發行期日＝十一月二日
(一) 償還期限＝昭和三十二年九月一日
(一) 利拂期＝三月 九月
(一) 發行方法＝日銀引受三億圓 其他一億圓
(一) 利廻＝四分一厘二毛九糸

加州棉全部 買約交涉?

日本、싸베트가

【電通紐育一日發】 加州産의 新棉全部를 日蘇側에서買約하는交涉이잇다는말에對하야 『뉴욕』綿花商에서는 事實일듯하다는데 果然이라면疑問으로보고잇다 그러고加州의製棉額은 十二萬九千俵에不過함으로 가령이것이事實이라하여도 別로 重視할것이아니라고한다

米穀低資 配定額의內定

二千九百卄萬圓

今年度米穀資金의 大藏省低資總督府에서 決定될터인데그中 二千九百二十萬圓中金融組合員에對한 融通額四百六十萬圓을 差引한二千四百六十萬圓은朝鮮米移出統制計劃에依한 農倉米倉野積貯藏米穀에對하야 融通하고米穀資金으로 各銀行의割當은大藏省의 承認을어든대로 配定金額은朝銀六百二十萬圓殖銀一千二百四十萬圓東拓六百萬圓으로 玄米換算의百五十六萬石에對하야 玄米는八斗도식融 租는九斗도식融通되기로되엿다

米國準銀 法定準備 最高의記錄

【電通紐育一日發】 紐育聯邦準備銀行의報告에依하면 十月의聯邦準備銀行의 法定準備額은 八億五千萬弗이라는 近年稀有의最高記錄을示하엿다

米日爲替昂騰

【聯合紐育一日發】 一日의米爲替는 二十五仙高인二十九弗로 今年七月以來九弗臺를出現하얏다

▲東京爲替(二日)

	賣	買
對米	二十八弗四分三	二十九弗
對英	一志二片八分三	一志二片二分一

▲大阪爲替

	賣	買
對米	二十八弗四分三	二十九弗
對英	一志二片八分三	一志二片二分一

米穀低資 銀行의投資難

正租三百萬石의 長期貯藏米에對한中央當局의 方針決定과相俟하야 今年産米로부터 實施키로되엿는데 이에要하는資金은 約三千萬圓을要하고 大藏省低資金으로부터 融通될터인데 今年度米穀資金은 旣設農倉 二千九百二十萬圓과合하야 約六千萬圓에 達한으로 一般銀行은融通資金에서는 增加하야도 自己資金이 米穀以外에投資難인 今日에 다시低資融通으로米穀金融을 融通하는것은 무엇보담도 銀行은苦痛이라고 하고잇다

朝鮮米移出量 最高記錄出現

七年産七百九十萬石

昭和七年度 朝鮮産米日本移出高는 十月末日로서 米穀年度의終計를行하얏는데 總移出高는七百九十七萬二千百六十九石으로生産高에對한 移出率은始政以來의最高記錄이다

朝運五分配內定

朝運에서는 三十日午後一時三十分부터臨時重役會를 開催하고竹島社長議長下에 八年度上期決算案과및株主總會期日決定에對하야協議한結果 株主總會는오는十一月十五日午後一時부터同社會議室에서開催하기로하고

一、昭和八年度上期營業報告貸借對照表 財産目錄 損益計算書承認의件
二、同上利益金分配案議決의件
三、監査役野木定吉豐任輝日出兩氏任期滿了에對한補選의件
四、定款變更의件

을附議協議하게되얏는바 當期株主配當은 前期同樣年五分据置로하고任期滿了인 兩監査役은重任키로決定할模樣이며 또한定款變更은 雄基營業所를支店으로昇格식히기爲함이라한다

米國金買入 오페레숀을 開始

米大統領顧問談

【電通워싱톤一日發】 『루一즈벨트』大統領의新通貨政策에基한 國外金買入의準備를進行하고잇는 大統領顧問『모겐一소』氏는 아레와가티말하엿다 萬若佛蘭西諸銀行이 聖禮節에休業치안는以上 아메리카의金買入『오퍼레一숀』을 一日부터開始하게될것이다

朝銀行員移動

朝鮮銀行에서는 十一月一日附로서 左와如히主要行員의移動을發表하얏다

▲元山支店支配人 細川富士一 命計算課長 ▲開原支店支配人 神永戩吉 命元山支店支配人 ▲鐵嶺支店支配人 萩尾開造 命開原支店支配人兼務 ▲支店課長兼計算課長 讃井源輔 計算課長兼務를解함 ▲新京支店支配人代理 田丸常一郞 命群山支店支配人代理 ▲群山支店支配人代理 馬場秀藏 命新京支店支配人代理 ▲木浦支店支配人代理 井口立平 命群山支店支配人代理 ▲大連支店支配人代理 淸水彌壽雄 命木浦支店支配人代理 ▲計算課勤務 中居秀雄 命大連支店支配人代理 ▲奉天支店(傳家甸派出所)支配人代理 內田直臣 命哈爾賓支店勤務

神戶取引所 朝鮮米建

初日盛況으로

【商通神戶電話】 神戶米取引所의朝鮮米建은大好評으로初日인十一月一日의 賣買高 三萬五千六百石이엇는데 此中先限의朝鮮米建은 二萬二千石으로 將來가매우 囑望된다고한다그러고또 神戶取引所에서는 이것을大宣傳하라고 取引員有志로서 朝鮮産地視察團의 組織을計劃中이라고

今年度의 採鹽數量

三億三千萬斤

【專賣局發表】 昭和八年度의 採鹽事業은 非常한好成績으로 朱安은 十月五日 廣梁灣은 同七日 南市는九月二十七日로서 終了하엿는데 採鹽總量은 合計三億三千六百五十四萬四千斤으로 採鹽豫想量에 比하야 十三割大分大厘의 增加이다

江景고초絶品

【江景】 忠南江景은고초의集散地로每年七八十餘萬圓의賣買가잇다하는바 今秋는原産地인全北茂朱 錦山이虫災와水破로赤地가되여 市場에나오는고초가殆無함으로 夏前一貫七八圓에 不過하던것이暴騰되여 三十五圓의高價로步數의賣買가잇서서一般家庭의沈菜用도크게憂慮되는中이라한다

城津港貿易額

【城津】 九月中의 城津港輸移出入貿易은 輸移出十五萬六千九百八圓 輸移入四十萬四千四百六十五圓 合計五十六萬一千三百七十三圓인데 前年同期의三十五萬二千七百五十圓에比하야 二十萬八千六百二十三圓의激增이라한다

株式 商況 (二日)

다시反騰

前場强調

昨後場 暴落의 뒤를이어今前場은寄付二十九弗三오무小高이나 金買三十七弗四分로昂高이나 米棉十錢高米國産金價三十二弗二十六仙으로續騰된好感이잇서市勢는다시强調를 帶하얏섯스니 即△東新은二百六圓四十錢에六十錢高寄後五圓九十錢에弛하얏다가 六圓丁大引△大新百二十六圓五十錢에七十錢高寄後七圓丁에올는고六圓六十錢大引△日産百二十圓八十錢에三十錢高寄後九十錢大引△朝新三十圓九十錢으로三十圓八十錢大引

後場昂騰

後場은 東新二百七圓丁에一圓高 大新百二十七圓四十錢에八十錢高 鍾新百三十八圓五十錢에各寄付後別欄가치大引

材料로본今後

果然어떠할가

昨今의外國市勢로 依然不透明하야 宋子文氏의 財政部長辭任이나日中間의 好轉은難期이오 其他從來로부터의 國際關係도改善되어잇지안코 米國財界의苦惱도重要한 關心處이다 歐州의不安도 忘却할수업는일로國際政局乃至 海外情勢에關하야는 언제不測의衝動을 受할지모르는 危惧의 念에 싸이어잇는것이 事實이다 다만 國內事情으로 보면 豫算編成問題로政局念慮가 不無하지만그것도 非常時인만큼 別로걱정할것업슬것이오 인푸레는不可避的事實이겟스니 이點으로보아 大勢樂觀論을쉬울수잇는터이나 前記海外事情이 어떠할지重視되는터이오 十月은모도好材料를 미리行動한터임으로 十一月市勢는單純치아니할것이오 相當한波瀾이豫想된다 보아서極東에平和氣分이 돌기까지는平和

株界六感

×

波瀾이豫想되든十一月市勢이 一日부터步調가尋常치안타

×

前場에東京東新이二百九圓七十錢에까지올낫다가 後場에는二百四圓十錢에急落 當地도昨後場은後場立會가延刻이고 午後六時半까지立會

×

今春熱狂時代以來初有의 일이로부터 밤中까지 立會가 시작되는 쉐음인가?

×

『인푸레』나其他國內事情으로는東新株의活躍을斷言할수도 업스나 所謂世界的非常時인 때문에

×

언제 어느모퉁이에서 무슨 不測의衝動이나올지모르는만큼 熱心買氣가안나오고

×

依然軍需株等特殊株의 物色買時代인모양

×

平和株時代는 언제올고? 그리하여야만 東新等에人氣가 總集中되는場面이잇슬터인데

×

바라기어려운 極東平和時代 오기나바랄가

…時代는今後當한것이고 東新等의人氣高調時代도 時期尙早의觀이잇다고某有力者는말하고잇다

米財界恢復策

判斷이자못困難

米國大統領 루즈벨트氏가 財界恢復政策에 焦慮하고잇서이것처럼 엇더케될는지 自國內에도 反對派만흔고 市場에서도 輕觀하야 市勢는浮動된이다 그러나 絶死的生을 金을買入하겟다고 發表하자 그眞意가 어되잇는지 判斷이困難하야 好感이업고 日本으로서는 贊成할것이아니고 世界的高物價政策에도 無條件하다 양이다보하서『루』大統領의 故한 今後米國의金買上方法이라 던가 歐洲의形勢를 觀望할必要가잇는터인데 産金買價續騰도 日産株에는 別로好影響이업섯다

今日財界 (二日)

米 (單位錢)	今後止	比增
仁川期米	二一九	一七高
大阪期米	二四六九	一〇高
㊂三等米	二三〇〇	一〇高
正租(仁川)改良	五一錢五	
在來	五錢五〇	

株式 (單位十錢)	今後止	比增
朝新	[illegible]	[illegible]
東新	[illegible]	[illegible]
大新	[illegible]	[illegible]

商品(先限單位十對)	今後止	比增
大阪綿絲	二〇六〇	一九高
大阪人絹	二三〇	二一低
ゴム現三錢	[illegible]	[illegible]

金價 (一匁)	
日本銀行	八圓八十八錢
朝鮮銀行	八圓八十錢
京城鍾路	十一圓十錢
同 本町	十一圓〇錢
米國産金價	三二弗二六仙

米期 續騰步調

前場續騰

昨後場 阪地二十四圓四十九錢止와共히二十一圓八十二錢에場을止한 當市場도今朝에入하야 阪地初付二十四圓五十九錢인十丁高擄하고二十一圓九十四錢인十二丁高로反落한後 阪地四十九錢으로 場을始한後 阪地가結局四十九錢七本同價로止場함을딸아 八十六錢外지下押하얏고 當地도八十七錢五本同價에釘着이고 八十九錢에止場하다

後場益高

後場은 二十一圓九十二錢에三丁高로始場後二十二圓十四錢에올는고 三、四節九十二錢으로別欄가티止場

東京國債市場

▲甲五分利	一〇一、九五
▲二回四分利	九七、七〇
▲二回四分利	九七、三五
▲佛貨四分利	一七五、三五

各地正米

京城不變

期米强堅한商報를듯고 朝來十錢高이엿스나 天候恢復과 產地賣進으로人氣는不變인㊂三等 二十二圓丁四等二十一圓八十錢

仁川昂進

日本不賣도賣買는全혀 必需買에 不過하며 따러賣行數가 만치못하며價格만은 期米高로 二十錢昂進하야㊂三等二十二圓丁四等二十一圓八十錢唱

釜山不變

出廻三千叺當用及酒米準備買付에따문에繼續하야賣行은好調를보하나 天候良好로伸力은적고 市況은不變인㊂三等二十二圓四十錢四等二十一圓二十錢 唱賣買高二千二百九十四叺

大邱急騰

政策을 期待하야滿蒙의此際期米高에伴하야現物先物에追하야 買物殺到로俄然人氣急騰하야價格은㊂三等二十一圓八十錢四等二十一圓四十錢으로二十錢高

群山强硬

出廻十二輛、政策觀과 淸算高로買氣動하야 人氣는 五錢各强硬하고賣行良好、市勢는㊂三等二十二圓〇五四等二十一圓八十五錢

木浦奔騰

出廻二輛、政策期待와 定期高로賣腰가硬化하얏고 賣物薄에件하야 價格은㊂三等二十二圓八十錢 四等二十二圓五十錢으로 三十錢內外의奔騰

南浦强堅

今朝는持米側의 賣惜과 小口買로强堅하며期米高와相俟하야 市勢㊁三等二十二圓〇五錢 四等二十一圓八十五錢으로十錢高

漸生하는强材

人爲로自然으로

今年產日本米의公定價格은最低二十二圓七十錢 最高三十圓으로 現下二十四圓五十錢의市勢는 참아리買妙味가잇슬지언정賣叩할餘地가 업스며 一千萬石의正租貯藏도着着實現되는모양으로 農家의賣惜氣分이 又一層緊張되어 例年보다新米의出廻가 稀薄하고又는一千八百二十五萬餘石의第一回 朝鮮米豫想이 第二回에는 一千七百九十餘萬石으로 減少될것이라는說이 濃厚할뿐아니라南朝鮮地方은 凶作地인만치 日復日高價를示함으로 當地限獨의低落을 不許하는光景이다 何如間 新米出盛初에超然한高價도 期待할수업지만은 그래도 어느程度外지의 續高를보이고 말것갓다 果何如?

米豆餘話

◇公定價格에 發表된以來米界는 依然渾亂을繼續아주도 떠나 잇는지

◇朝鮮米의 第二回豫想은第一回보다 三十五萬石이나減少될것이라고한다 此亦强材의加味

◇凶作地인 南鮮地方은日復日高價를 報한다그런으로當地單獨低는難關

◇今月부터 兵庫市場에서朝鮮米를上場하기로되엿다 그런데 兵庫、當地와의開鎖로보아 아즉도더買進할餘地가잇슬모양

◇新米出盛期에直面되엿슴에도 市勢는 어느市場할것업시昂騰一途뿐이니 到底히安心買하지는못와듯한걸

◇何如間市勢가 公定價格의最低最高의中間位置에가지안코는興味가업슬모양이다 中間位置에가자면 大阪市勢二十六圓臺를演出하여야할모양

朝取短期 (二日)

	寄付	大引	高價	低價
前場				
朝取	[illegible]	[illegible]	[illegible]	[illegible]
朝新	[illegible]	[illegible]	[illegible]	[illegible]
鍾新	[illegible]	[illegible]	[illegible]	[illegible]
大新	[illegible]	[illegible]	[illegible]	[illegible]
東新	[illegible]	[illegible]	[illegible]	[illegible]
日産	[illegible]	[illegible]	[illegible]	[illegible]
日新	[illegible]	[illegible]	[illegible]	[illegible]
安取	[illegible]	[illegible]	[illegible]	[illegible]
拓新	[illegible]	[illegible]	[illegible]	[illegible]
後場				
朝取	[illegible]	[illegible]	[illegible]	[illegible]
朝新	[illegible]	[illegible]	[illegible]	[illegible]
鍾新	[illegible]	[illegible]	[illegible]	[illegible]
大新	[illegible]	[illegible]	[illegible]	[illegible]
東新	[illegible]	[illegible]	[illegible]	[illegible]
日産	[illegible]	[illegible]	[illegible]	[illegible]
日新	[illegible]	[illegible]	[illegible]	[illegible]
安取	[illegible]	[illegible]	[illegible]	[illegible]
拓新	[illegible]	[illegible]	[illegible]	[illegible]

朝取短期賣買高

合計	[illegible]
累計	[illegible]

實定代引日步

	實定	月步	代引	收租
朝取	[illegible]	[illegible]	[illegible]	[illegible]
朝新	[illegible]	[illegible]	[illegible]	[illegible]
大新	[illegible]	[illegible]	[illegible]	[illegible]
安取	[illegible]	[illegible]	[illegible]	[illegible]
東亞新	[illegible]	[illegible]	[illegible]	[illegible]
日産	[illegible]	[illegible]	[illegible]	[illegible]
日新	[illegible]	[illegible]	[illegible]	[illegible]
拓新	[illegible]	[illegible]	[illegible]	[illegible]
滿鐵新	[illegible]	[illegible]	[illegible]	[illegible]
東新	[illegible]	[illegible]	[illegible]	[illegible]

東京現株

東株	同新	[illegible]
朝銀	同新	[illegible]
南銀	同新	[illegible]
滿鐵	同新	[illegible]
東拓	日石	[illegible]
富士紡		[illegible]

東京短期

	寄付	大引	高價	低價
前 東新	[illegible]	[illegible]	[illegible]	[illegible]
後 新	[illegible]	[illegible]	[illegible]	[illegible]

大阪短期

	寄付	大引	高價	低價
前場 大新	[illegible]	[illegible]	[illegible]	[illegible]
鍾新	[illegible]	[illegible]	[illegible]	[illegible]
日産	[illegible]	[illegible]	[illegible]	[illegible]
東新	[illegible]	[illegible]	[illegible]	[illegible]

大阪長期

株名	前寄	前引	後寄	後引
大株	[illegible]	[illegible]	[illegible]	[illegible]
同新	[illegible]	[illegible]	[illegible]	[illegible]
鍾紡	[illegible]	[illegible]	[illegible]	[illegible]
同新	[illegible]	[illegible]	[illegible]	[illegible]

朝取期米 (二日)

	當限	中限	先限
前場 一節 ~ 十節	[illegible]	[illegible]	[illegible]
後場 一節 ~ 七節	[illegible]	[illegible]	[illegible]

朝鮮各地期米

	大邱	群山	木浦
前場 一節 ~ 十節	[illegible]	[illegible]	[illegible]
後場 一節 ~ 七節	[illegible]	[illegible]	[illegible]

大阪期米

	當限	中限	先限
前場	[illegible]	[illegible]	[illegible]
後場	[illegible]	[illegible]	[illegible]

	釜山	鎭南浦
前場	[illegible]	[illegible]
後場	[illegible]	[illegible]

東京期米

	當限	中限	先限
前場	[illegible]	[illegible]	[illegible]
後場	[illegible]	[illegible]	[illegible]

日本各地期米

	當限	中限	先限
神戶	[illegible]	[illegible]	[illegible]
下關	[illegible]	[illegible]	[illegible]
名古	[illegible]	[illegible]	[illegible]

朝取各店倭合

	當限	中限	先限
賣方 / 買方	[illegible]	[illegible]	[illegible]

朝取組高

當	[illegible]
中	[illegible]
先	[illegible]
合計	[illegible]
本期總計	[illegible]

賣買高	
當	[illegible]
中	[illegible]
先	[illegible]

京城正米

㊂三等米	一石	[illegible]
同 四等米	一石	[illegible]
地 搗玄米	一石	[illegible]
一等精白米	百瓩	[illegible]
正租 上	斤	[illegible]
正租 中	斤	[illegible]
正租 下	斤	[illegible]

仁川正米

㊂三等米	一石(新)	[illegible]
同 四等米	一石(新)	[illegible]
無檢査地方米	一石	[illegible]
一等精白米	六十瓩	[illegible]
在來正租	一斤	[illegible]
改良正租	一斤	[illegible]

仁川大豆

龍山大豆	一石	[illegible]
長淵大豆	一石	[illegible]
金川大豆	一石	[illegible]
海州大豆	一石	[illegible]
天安大豆	一石	[illegible]

大阪市中在米高

	當日比較	增減
合計	[illegible]	[illegible]

商品 (二日)

大阪綿糸

	前寄	前引	後寄	後引
十一月	[illegible]	[illegible]	[illegible]	[illegible]
十二月	[illegible]	[illegible]	[illegible]	[illegible]
一月	[illegible]	[illegible]	[illegible]	[illegible]
二月	[illegible]	[illegible]	[illegible]	[illegible]
三月	[illegible]	[illegible]	[illegible]	[illegible]
四月	[illegible]	[illegible]	[illegible]	[illegible]
五月	[illegible]	[illegible]	[illegible]	[illegible]

大阪棉花

	前寄	前引	後寄	後引
當限	[illegible]	[illegible]	[illegible]	[illegible]
先限	[illegible]	[illegible]	[illegible]	[illegible]

橫濱生糸

	前寄	前引	後寄	後引
當限	[illegible]	[illegible]	[illegible]	[illegible]
先限	[illegible]	[illegible]	[illegible]	[illegible]

大阪人絹

	前寄	前引	後寄	後引
當限	[illegible]	[illegible]	[illegible]	[illegible]
先限	[illegible]	[illegible]	[illegible]	[illegible]

大阪砂糖

	前寄	前引	後寄	後引
當限	[illegible]	[illegible]	[illegible]	[illegible]
先限	[illegible]	[illegible]	[illegible]	[illegible]

京城綿糸布市況

三A 飛犬	[illegible]
大A 旭	[illegible]
鶴	[illegible]
長度	[illegible]
山藤	[illegible]
燒餅	[illegible]
東鋒	[illegible]
麻布16	[illegible]
金明太	[illegible]
金	[illegible]

新潟米穀

撰擇紀米値

朝鮮現物 / 北海道現物

滿洲商況

海外砂糖

玖瑪 現糖	[illegible]
瓜哇 十一月十二月限	[illegible]
倫敦 十一月十二月限	[illegible]

朝銀金買入價

一匁 八圓八十錢

海外爲替

對英	[illegible]
對米	[illegible]
上海	[illegible]

朝鮮銀行券

發行高	[illegible]
準備保證	[illegible]
保證準備	[illegible]

日本銀行券

發行高	[illegible]
正貨準備	[illegible]
預金高	[illegible]
貸出高	[illegible]

日本金利 (單位毛)

翌日拂	[illegible]
無條件	[illegible]
六十日	[illegible]

京城手形交換

枚數	[illegible]
金額	[illegible]

海外經濟

倫敦 銀塊	[illegible]
紐育 銀塊	[illegible]
英米爲替	[illegible]
米日爲替	[illegible]
米棉	[illegible]
印棉	[illegible]
스무루	[illegible]
아니린	[illegible]